朝鮮日報
夕刊 二十日(土)
本紙夕刊十二面
編輯兼發行人 方應謨 印刷人 金炯元
發行所 京城府太平通一丁目六十一番地 株式會社朝鮮日報社

解散의暗雲解消! 無事終了를豫想

政府政黨衝突危機는經過 第七十議會前途樂觀

【東京電話同盟】第七十議會는再開劈頭로부터 軍部政黨의 時局觀의 相違로 解散의暗雲이 低迷하고잇는바 開會五日間의 論戰을보아 大體로 無解散의 空氣가 濃厚化하여가고 觀測하게되엿다 即政黨은 林內閣에對하야 消極的이면서도 不滿의意를 包藏한空氣는 本會議質問戰에잇서 露骨히 片鱗을 示하엿스나 解散決定의鍵을가진 軍部는 此際「斷」이란 決意를取함은 혹되히 政界를混亂시킬뿐만아니라 政黨의 廓淸을 바랄수업다고하고 먼저 豫算案및그關係法案을 通過시켜서 議會終了後 다시第二段의革新運動을 이르킬意向이라 한다 그리고 政府도亦是審하 議會의無事通過를期할뿐아니라 政黨의無氣力에依하야 兩者의正面衝突의空氣는 大體지나갓다고推測된다 따라서 今後議會는 豫算案增稅案等을 不徹底한 態度로서 審議하야 多少政黨의政府攻擊이行할뿐으로 無事하게 一路會期終了에向하야 進行하게될 것이다 十九日의議會의가르친것도 衆議院豫算總會는 軍事費內容에 對하야 秘密會를續行하엿스며 本會議는增稅關係法案에 對한無産派의水谷長三郞氏로부터 消費稅輕減 物價騰貴 抑制等多少傾聽할만한 論이잇섯을뿐이오 其餘는 平凡한質疑에 終始하야 委員附託으로하고 散會하엿다 二十日會議는 豫算總會에서는 政友會의 大口喜六氏가 時局에 얼마만한 理解로서 結城財政에 從來의批評檢討에 新鮮味를 吹入할가가 期待되엿슬뿐이오 會議는 關稅改正法案 郵便法中改正法律案 軍事救護法案 郵便法中改正法律案等이모도 委員附託으로될豫定이다 (寫眞은 林首相)

四法案衆議院에提出

【東京電話同盟】政府는 十九日左記二法案을衆議院에 提出하엿다

一、農地法案

一、酒造組合法中改正法律案

【東京電話同盟】十九日正午院內閣議에서 左의二法律案을 議會에 提出하기로 決定하엿다

一、一般會計歲出의 財源에充當하기爲하야 大藏省預金部特別會計로부터의 繰入金에關한法律案

臨時議會召集無用 閣內大勢意見은如此

【東京電話同盟】地方財政調整交付金增額問題를 中心으로 臨時議會召集說이 衆議院一部에 具體化하고잇는데 政府는 右意見의動向에關하야 極히 深甚한注意를하고잇다 一方臨時議會召集에對하야는 陸軍에서도 庶政一新의具體案을 實現할必要가잇다고認定하고잇는데 閣內大勢는左와如한理由로 臨時議會는 實質的으로 거의必要가업다는데 기우러지고잇다 即議院制度調査會에잇서 議會召集期日을 十一月中旬에 變更하는 結論을 엇고 政府에答申하게 되엿고 現內閣으로서는 當然右調査會의 決定을 尊重하지아니하면 아니될것이다 따라서 十一月中旬召集案을 斷行한다면 技術的으로보아 臨時議會의 召集은 거의不可能에 가깝고 右調査會에서 現內閣自的의 政策의 具體案을 提出하면 臨時議會를 召集할 必要가 잇다고하나 그 效果를 期할수잇다한다 그리고 政府로서는 近近 有力한 同調審議會를 設置하야 政府의方針을 協議하고 決定하야 議會에서 實現하기로하고 議會終了後 即時成案을 作成하야 議會의 豫算目的하고 政策具體化를 急히할意向이라한다

濱田氏軍侮辱問題 陸軍回答으로解消

【東京電話同盟】濱田國松氏(政友)는 去一月二十一日 議會再開劈頭 同氏가 軍을 侮辱하엿다는 理由로서 드듸어 議會停會를 招來하엿다 過般 富田議長을 通하야 文書로 辨明하엿든바 陸軍에서는 杉山陸相의 이름으로 濱田氏에對하야 그演說中軍을 侮辱하려는 意志가 업섯다면 이제 지나간일이므로 軍으로서는 이以上問題삼을 意向은 업다는 主旨의 回答을 寄하여왓다 따라서 議長은 이로써 濱田氏問題는 完全히 解消되엿다고보고 格別히 다시 議會等에 報告치아니할 意向이라 한다

蔣氏에는感謝코 張學良要求는拒否

十九日三中全會決定

【南京十九日發同盟】三中全會는 十九日午後三時 汪精衛氏以下 百七十三名出席 馮玉祥氏主席下에 第四次大會를 開催하고 提出議案을 討議한後 蔣介石氏에 對하야 西安事件報告書提出에 感謝의 意를 表하는 同時에 蔣介石氏가 大會에 對하야 張學良氏의 要求에 對하야는 그內容如何를 不問하고 叛亂行爲라하고 拒否의 態度를 明白히하엿다。決議內容은 如左하다

大會는 蔣介石氏의 西安事件報告書及 蔣氏에 依한 西安半月記를 接受하엿다。當時事變은 忽然히 發生하엿슴에 不拘하고 多幸히 蔣介石氏의 品位를保持하고 叛亂者에 對하야 衷心으로 感動시키고 悔悟시켯다 大會는 黨國을爲하야 危險을脫하얏음에對하야 기피 感謝하는바이다 事變中殉難한 軍部全員에 對하야는 大會는 特히 기피 哀悼의 意를 表한다 叛亂者의 所謂八個條의 要求云云은 이를 蔣氏에게 要求하야 中央에 提出함에 當하야 蔣氏가 毅然히 反對를 明한것은 기피 感謝한다 大會는 그主張內容如何를 不問하고 이미 叛亂을 이르킨것은 國法軍規가 容許할수업는것으로 叛徒는 孫總理의 遺大한 遺敎에 依하야 自發的으로 過를 改悔함에 對하야는 旣往을不咎한다 今回悔悟한諸氏는 저저로 徹底的으로 洗心忠義를다하야 黨國에奉公하기바란다

蔣介石氏 西安事件報告內容

【南京二十日發同盟】十九日午後三中全會第四次本會議席上 蔣介石氏는 西安事件 經過報告書를 提出하엿는데 그報告書內容은如左하다

余는事變勃發當日、張學良에對하야 嚴重한 叱責을 加하엿다 二日째에 이르러 所謂八項目의 要求를 알엇다 張學良은 이로써 彼等의 共同主張이라고하고 그實行을余에게 乞하엿는데 余는 卽刻悔悟하야 余를 南京에 歸還시키라 그以外는 듯고십지안타 意見이잇다면 正規手段을取하야 中央에 申請하라 但 余는 汝等의主張에는 反對이라 言明하엿다 故에 三中全會에 當하야 報告書를 提出하니 잘 檢討하기 바란다

外蒙에嚴重抗議

【新京十九日發同盟】滿洲國外交部는 外蒙側이 滿洲國側에 對하야 誠意를 示하지아니할뿐아니라 [illegible] 行하는等 不誠意한態度를 取하고 十九日 外蒙에 嚴重抗議를 發하는 同時에 現在滿洲國에 在하는 外蒙代表의 [illegible] 態度를 明白히하고 [illegible] 一般에게 發表하엿다

人事·集會

蔣氏本兼職辭任

三中全會慰留決議

【南京十九日發同盟】蔣介石氏는 十八日附로 三中全會에 對하야 中央常務委員會副主席 中央政治委員會副主席 行政院長 軍事委員會委員長及 其他本兼各職一切의辭表를 提出하엿다 右蔣介石氏의辭表에對하야 三中全會는 오히려 西安事件에依하야 蔣介石氏의 偉大한 人格이 益益顯著하고 그 如斯한 國難의 時局에 當하야 蔣氏指導下에 一致하야 革命에邁進하자는 慰留決議를 行하엿다 (寫眞은 蔣介石氏)

辭令

二月二十日附發令(朝鮮總督府)

任忠淸南道知事(一等) 黃海道知事 鄭僑源

任全羅南道參與官兼總督府事務官 姜弼成

任黃海道知事(二等) 平安北道參與官 李源甫

任全羅南道參與官兼總督府道事務官(三等) 道事務官 李源甫

命全羅南道產業部長 高陽郡守 崔益夏

任平安北道參與官(三等) 平北保安課長警視 小島一郞

任警察官講習所教授(七等) 警察官講習所教授 石川友吉

任道警視(五等) 命京畿道在勤 長湍郡守 崔昌弘

任道警視(七等) 命平安北道在勤 保安課長警視 趙鏞春

任郡守(六等) 命高陽郡在勤 京城稅務署長 全禮鎔

任郡守(七等) 命廣州郡在勤 利川郡守 徐丙甲

命長湍郡在勤 廣州 同 徐齊鼎

命江華郡在勤 江華 同 趙充顯

命利川郡在勤 李範益

中樞院參議被仰付 勅任官待遇 忠淸南道知事 李範益

依願免本官

八面鋒

◇ 尾崎氏의訓辭的質問과 中野氏의激勵的演說로 衆議院의質問戰도幕을나리엇다。

◇ 解散의暗雲이 사라젓다는것은 勿論이오 七月頃을期하야 臨時議會召集說까지擡頭。

◇ 政局은 玆에小康을維持할모양。이제부터는 二十七八億의 豫算을 써버릴일이걱정。

◇ 生產機構를 擴充식혀서라도 豫算額을消費하여야될터이라하니 非常時局에 對處하기爲하야서는 免不得의 일이라하면 그럴상도십흐렁。

◇ 一言으로써말하면 馬場財政은修正되엇스나 準戰體制는그대로간다는것이 注目處。

三中全會中心으로 排日的空氣濃厚

抗日的對日法案을多數提出 張繼氏 對日强硬策主張

【南京十九日發同盟】對內外重要問題를 協議코저 開催된 三中全會는 十五日以來 表面은 極히 平靜히 推移되고잇스나 大會를 通하야 排日的空氣가 자못 濃厚한것은 注目할現象이다 即會議에 提出한 對日法案의 重要한것만을 들더라도 左와如하다

一、馮玉祥、李烈鈞氏提出의 救國促進에 關한方策案

一、宋慶齡、馮玉祥、孫科氏提出의 孫總理遺訓의 三大救國方案

一、李宗仁氏提出의 國內言論自由案

特히 十八日 張繼氏의 外交政策演說과 가튼것은 反日氣勢가 國內言論을壓하야 外交部長 張群氏는 이에 一言의答辯도 엇엇다 한다 即張繼氏는 張群部長의外交演說이 終了하자 卽時이러서 對日外交의 失敗를 一一히 例擧하야 痛烈히 攻擊하고 다시 北中問題에 言及하야 中央과 現地當局과가 各各 外交失敗의責任을 轉嫁시키고잇는 不誠意無責任한 態度를 詰難하고 對日强硬政策의 斷行을 主張하엿다 그리고이로 依하야 抗日政策을採用할도 不得已하다고 極言하고 이機會에 從來의 對日外交方針에 再檢討를 加할必要가 잇다고論하고 慷慨悲憤約一時間에 亘하얏다 한다

抗日風潮深化로 外交部長更迭未免

【南京十九日發同盟】三中全會席上에서 張繼氏의 外交攻擊演說을 通하야 黨內에 橫溢한 排日攻擊에依하야 一時不更迭이라 傳하고잇든 張群外交部長의 地位도 再次動搖하야 外交部長辭任說이 急激히 有力化하게되엿다 上述한과 가튼 情勢에 依하야 抗日決議를 行할 것은 即時日本을 刺戟하야 正面衝突을 招來할것임으로 蔣介石、汪精衛兩氏는 모도아직最後的犧牲을 拂할時期에 到達치안엇다고하고 大會決議로서는 從來의 外交方針을 續行하기로하고 只今急激히 對日政策을 變更치아니할것을 決定하엿다 그러나 抗日風潮는 益益激烈히 深刻化하고잇는것이 明白하므로 何應欽氏도 軍事報告에잇서 徹底的軍備의 充實을强調하엿다 한다

容共은形式的 結局妥協으로落着?

【上海十九日同盟】對日策과 함께 三中全會의 重要議案인 容共問題는 贊否兩論에 나노처 激烈한 論爭이 繼續되여 잇섯든바 共産黨은 國內統一의 障碍가되므로 容共할수업다는 見地로부터 容共反對가 有力하게되여 大會宣言中에 特히 이點을 明白히 하야 中央의態度를 明白히하는同時에 그리고 共産軍의 國民에對한 態度는 西安事變을 契機로 緩和되여와잇스므로 中央으로서는 共產黨이 소베트政府를 解消하고 紅軍을 中央의 指揮下에 두며 共產主義宣傳을 中止한다면 討伐을中止하고 國內統一 對外實力强化에 邁進한다는 意向을 가지고잇다는데 結局如何튼지 形式的妥協工作이行하게될模樣이라한다

今日少年朝鮮日報發行

日章旗揭揚을 全朝鮮에通牒

南總督의 施政方針에基하야 神社를中心으로한 國民精神의 作興과 國語普及徹底에依하야 日本精神의涵養等 國體明徵에 努力을傾注하고잇든 總督府에서는 이번 옥이 國民的精神의 緊張時에際하야 一層自覺을 促하고저 그 表徵인 日丸國旗揭揚의 徹底的勵行을하게되어 近近大野政務總監의 이름으로 各道에 通牒을發하게되엿다 國旗揭揚에 對하야는 昭和七年一月 今井田前總監의通牒에基하야 官公署 學校等은勿論 一般民家까지 相當히 徹底化하여잇스나 이미 以前通牒은相當한時日을 經過하고 또時代도 益益國體觀念의 强調를要急事라고 하고잇스므로 요즘 半島二千萬民衆에 官公署 學校諸團體等에는 可能한範圍에 國旗揭揚의 趣旨를 徹底하며 民家의 國旗揭揚도 徹底시키서 祝祭日에는 全半島를 日章旗로더 꿈될意向이라한다

李鍵公同妃兩殿下 皇族懇話會

【東京電話同盟】秩父宮同妃兩殿下를 비롯하사 二十日午後零時 澁谷常盤松의 李鍵公邸에 御參集, 同妃兩殿下御主催의 皇族懇話會를열고 陸軍大學敎官 高橋步兵中佐의 西安事件을 中心으로한 最近의 中國情勢」라題한 講演을御聽取,各殿下께서는 日中關係가 더욱緊密한 此際 中國事情에 御心을寄하시사 御熱心으로 드르시고 講演終了後 여러가지 御歡談, 高橋中佐에 對하야 各殿下로부터 再三御下問을 賜하시엿다하며 또來三月六日 午後五時半 霞關離宮에서 懇談會를 여시사 御名代宮으로서 御渡英의 秩父宮同妃兩殿下의 御送別御晩餐會를 開催하실御豫定이시라한다

現內閣財政政策 五十步百步差

物價高招致의馬塲財政政策과別無差異 大口氏豫算總會서熱辯

【東京電話同盟】二十日衆議院豫算總會는午前十時二十分開會

勝正憲氏(民政) 國防財政產業의 三至主義는 我黨의 主張하는 바이다 國防費는 產業發展의 一投資로보고잇는데 今回修正豫算에對하야보매 國防費만은 依然히 重視되여잇스나 產業費는 輕視되여잇다 前內閣은 三十億圓의 豫算編成에 依하야 物價騰貴를 招來하고 軍需品의 輸入에 依하야 貿易의 逆調가 念慮되엿스며 公債消化力의 不安과 金利反騰의 金融을 發生하게 되엿든바 今回實行保留에 依하야 右不安을 除外할수잇다고생각하는데 萬若그不安이잇다면 이에對한 對策이잇는가

結城藏相 物價騰貴의原因은 이 現內閣이編成한豫算修正에 依한것만으로 除外하게되엿다고는생각되지안코나 大體實行을 保留한것은 物價騰貴를 助長할傾向이잇는 經費이다 그러나 物價騰貴에잇서서는 思惑도만흐므로 이點을 多少除外할것이라고생각한다 또金利關係調節 貿易方面의 調節等을 自然히行하게하야 多少 그方面의 影響을 緩和할수잇다고 생각한다 自己로서는 될수잇는대로 行政的手段을쓰지안흘 方針인데 物價騰貴는 世界的現象인바 이點에도 留意할必要가잇다고본다

勝氏 다시 再轉하야 地方財政調整交付金問題에 普及하야 地方財政 何

藏相 前日質問에 對하야 自己는可及的빨리交付金의 成案을 어더 다음 議會까지에 提案할생각이다

고答하자 勝氏 다시地方交付金 七千萬圓의計數의 根據를 質하다

藏相 今後立案되는것은 農村負擔의 輕減을 目的임으로 七千萬圓의 金額으로부터 더 削減하는일은업슬것이다

고計數的說明을하고

勝氏 一、藏相은 全體와一部와의 調和라하고 말하나 如何한 意味인가 二、生產擴充의 具體的方策如何 三、金融統制의 方策如何 一、國際經濟會議에 關한 所信如何

藏相

一、一部를爲하야 全體를犧牲하여서는 아니된다는 意味이다

一、生産力擴充을 爲하야 日銀을비롯하야 金融機關을 發動시킬必要가잇다는것을 述한것이다

一、日本은 米國과가티 國際的經濟體系를 가지고잇지못하나 萬若그런 氣運이잇다면 關稅政策等에對하야 一步를前進하야 能動的으로나갈 意向을가젓다

一、物價騰貴에對하여도 稅制整理에 對하여도 그對策을 考慮하고잇다

勝氏 結城藏相은 健全財政主義를 抛棄하고 主로 公債增發에依하고저 하는것이아닌가하는 疑心이잇는데 如何

藏相 健全財政에對하야는 强硬히 이를主張하는것이다 이는 얼마더지 借金하여도조타는 政策을 排擊하는 意味이다 그러나 今日과가튼狀態로는 國防費其他關係로 公債의增發은 不得已하다고 認定치아니할수업다 公債의 市價가 發行價格을 上廻하고잇는때는 公債의消化는 何等不安이 업스나 市價가 下廻하는 境遇에는 消化에 支障이 생길것이라고 思한다. 國防費其他經費를 料理하기爲하야 產業振興을 圖하지아니하면 아니된다

勝氏 余의見解에依하면 每年尨大한 豫算임으로 二千萬圓이나 三千萬圓의 使用殘額은잇슬것임으로 이것쯤은 減少하여도 支障이업슬것이라고 생각한다 余로서는 經費의內容을示하지안는限 그런答辯으로서는 滿足할수업다

고 政府의弱點을 指摘하고 藏相하야 日本의 官吏는 昭和六年의 減俸前에比하야 決코生活이 富裕하게되지안엇다 物價騰貴의 現下情勢에鑑하야 政府는 官吏의減俸을復活시킬생각은업는가

藏相 物價騰貴의結果官吏生活이 脅威되는時代가옴은 甚히 遺憾이나 그런事情은 잘보고잇스므로 可及的生活의 脅威를 치안토록하고저한다 只今減俸을復活시킬생각은업다 今回豫算에 增額하지도 減額하지도 官吏의俸給其他에 影響이 미칠바이니라고생각한다

大口喜六氏(政友)登壇

大口喜六氏(政友) 林首相이 現在各省의聯合을 하고저한다고 하는 大體로 庶政一新에 極히 模糊이라고 思한다 余의見解로서는 明治以來各省의割合으로 말미아마 여러가지 弊害를發生하고잇다 그보다오히려 各省割據의 弊를 打破하기爲하야 各省大臣을 廢하고全部無任所大臣으로함이 어떠한가 各省을 廢合하여도 庶政一新의 根本을 檢討치안는限 各省割據의 弊는打破되지안는다고생각하는데 如何

林首相 各省의統合을 圖하기爲하야 어떠케하면 조흘가하는데 對하야는具體的으로 今後研究하지아니하면 아니된다

大口氏 庶政一新의意味가 不明하므로 國民間에 疑惑을發生하고잇다 大體如何한方法으로 이를 發揚하고저하는가

首相 余가말하는意味는 明治維新同樣의 改革을말하고잇는것은아니다 詔勅에基하야 陛下의 大御心을 體하는意味로서이다 이것을 어떠한形態로서 하고저함이 아직생각지못하엿다 그結論에잇서 어떠한 官廳을맨들지 아직알수 업다 只今即時 어떠케할가하는생각은 갓지못하엿다

大口氏 軍事豫算은 軍部當局에 依하야 最少限度라고 하고잇다 그러데 이를 料理할 對策에 對하야 全然 豫測이 서지안는다 稅公債도 모도 그對策에 對하야 余로서는 結論에잇서 産業發展을 圖함은 困難하다고 思하는데 前內閣은 國防 產業雙方의 充實을 圖하고저 오히려 物價高를 招來하엿다 前內閣의 增稅案은 産業의 根本을 阻害하고 地方自治體에 阻害를 與하는 點이 만타 現內閣의 豫算及 增稅案은 大體 我等도 贊成하나 잘 檢討한다면 馬場財政이나 結城財政이나 五十步 百步이다 다만 精神的으로 相違하는 點이다 前藏相이 物價 爲替等에 對하야 統制를 强行하고저 함에 對하야 結城藏相은 健全豫算主義를 取하야간다는데 잇는듯하다 大體 結城藏相은 增稅 公債等에 對하야 如何히 料理하고저 생각하는가 何에 對하야 大方針을 明確的으로 示하기 바란다

藏相의 答辯은 午後에 미루고 午後零時二十分休憩 午後一時半부터 再開할豫定이다

時計材料附屬品眼鏡 (卸商) 一新舍 京城御成町一〇七 電本四四六七

藥種商講義錄 (除免金學入) 來出本合帙 一二三 呈進代無本見容內 朝鮮藥業研究社 京城府鍾路四丁目九五番地 振替京城二二一八九番 電話光化門二二四三番

京城鍾路 大信洋靴店 ◎五號上製……4、50 ◎五號特製……4、80 ◎六號特製……5、50

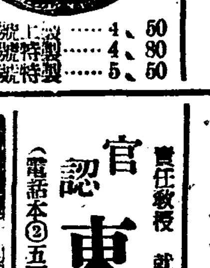

古鐵材類買入 新古電氣モーダ賣買 遠近不問買賣하오니 問議하시옵 京城府漢水町一二六 製鐵機製作元 中村鐵工所販賣部 電話光(3)一五九四番

朝報案內

外勤者 中卒、二十五才以上、月收八〇內外 二十三日履歷書(寫眞添附)本人持參アレ 京城府貞洞町一 朝鮮放送協會

外務 男子社員募集 堅實한活動家를歡迎希望者는履歷書持參本人來談要保證人 京城府黃金町二丁目一六二 日本動產火災保險 月掛

看護婦增募 一、年齡十八歲—二十二歲 一、資格一年以上有經驗者、要市內在住保證人 一、俸給其他面談 二月二十二日까지自筆履歷書持參來院 京城鍾路二丁目(パコダ公園正門越便) 醫學博士 金東益內科醫院 電光二七五三番

一穗 五百粒 寒暖各地大好評水稻珍種大豐金光穀見無肥料로一穗五百粒從來보다四倍增收絕對多收機大利播明追試用一袋卅錢五十二錢 京城樓下町 富農社 振替京城五八九五番

多少를勿論하고注文에應합니다 奈良棉五條驛前 生藥、雜貨、荷造用 防火、防震、建築用 セメント板 和陽木棉工塲 主 鄭權陽 電話三六七番

外科 X光線 京城鍾路三丁目十六 醫學博士 鄭求忠 (入院室完備) 電話光化門六八五番

謝近火御見舞 京城府永登浦町 鍾淵紡績株式會社 京城工塲

000971

玉座를닷투는炭界의明星 竹田石炭部 石炭產地の心臟地帶 淸津府 電話長二二六三番 振替口座八八三五番 龍堂炭 古乾原炭 (特約販賣元) 遊仙炭 旭炭 特約代理店 出張所 京城 元山 成興 淸津 吉州 漁大津 牧丹江

講習生募集 公認 新義州時計技術講習所 募集人員 五十名 開講三月一日 新義州府梅枝町八 規則請求次第送呈(要二錢切手)

財團法人 協成實業學校 商工科生徒募集 (京城樂園町) ▲商一年五十名、工一年二十五名▲出願三月廿五日迄▲試驗三月二十七日、八、九、三日間 外語部!中·英·獨·佛·エス語科(各科共修身、國漢、數學、理科ヲ兼修セシム) ▲本科高普一學年入學程度 ▲五年補習科程度 ▲規則要二錢(光電二一五五) ▲開學四月八日 校址京城樓下町

京城外國語學院 生徒募集

官認 東洋自動車講習所 學生募集 責任敎授 就職保證 新學則進呈(二錢切手封入請求歡迎) (電話本②五四〇二番、振替口座一〇六五九番) 京城府鹽谷(京城府武橋町三一)

모루히네 慢性中毒 (其他阿片鹽類中毒) 一에治療를그릇처서「모루히네」慢性中毒으로移行하야「모루히네」奪除의難에苦悶하시는분은곳福모나ー루療法에依하야確實하고完全히事業을하면서모루히네類를除去할수잇고迷히爲健康體에回復함으로써安心하고應用하기를切望하는바입니다、 (文獻贈呈) 裝包 皮下入(入)入 5 10 20 50 製造元 順天堂醫化學研究所 大阪市東區道修町 發賣元 田邊五兵衛商店 福 모나ー루 MONALFUKU

製造直卸 最モ安全ナハルチヤ發動機 クボタ型發動機 (石油 輕油) 回轉マダネツト付 實用本位 三馬力半ヨリ七馬力半迄 八谷式精米機 特大號 特號 一號 一二號 特製砲金メタル 天下一品固ロール (實用新案特許固ロール) (最新固ロール) 四國型 最高級ポンプ 二二、二〇四五五、六七八十 時 特約店募集 (製品無料進呈) 各製品共ニ在庫豐富迅速發送 朝鮮大邱府八雲町 八谷工塲營業所 電話長一〇四七番 振替京城二〇二一番 ダイキウ·ヤカイハチヤ

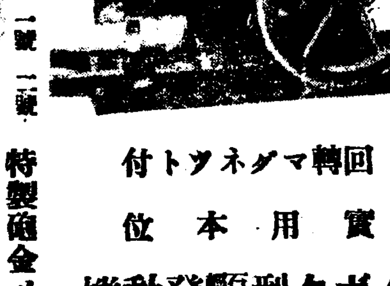

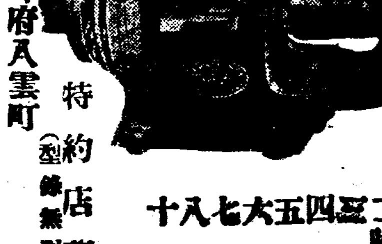

幼芽에霜雪의試鍊 童心에高調된動悸

우리教育界가아니면 차저볼수업는 普通學校入學考試開始

師範附屬普校 一對五·五競爭

입학시험지옥(入試地獄)은 중등학교에 겨우 보통학교입학반에 입학하는 귀동자와고명딸들에게도잇는것은 조선에서나 흔히볼수잇는 기현상이거니와 그중에서도 남녀사범학교부속보통학교(男女師範附屬普校)에 더욱 심한곳하니 이도또한기현상의하나라하겟다 금춘접어들어서 첫번으로 어린이들의 입학지옥은 이십일오전아홉시로써 마친내열렷스니 그하나는훈련원(訓練院)에잇는 남자사범학교부속보통학교이요 또하나는 경운정(慶雲町)에잇는 녀자사범학교 부속보통학교이다 남자사범부속에서는 남아사십명뽑는데 지원자가 이백이십이명이니 약일대오오(一對五·五)의 격렬한경쟁이요 녀아이십명뽑는데 예순여섯명이 지원햇스니 일대삼삼(一對三·三)의비례이여서 중등학교나전문학교에못지아니한경쟁률이라하겟다

그리고 경운정에잇는 녀자사범부속에서는 녀아만 륙십명을모집하는데 지원자가 일백예순여섯명이여서 약일대삼(一對三)의 경쟁이부럿스니 이것도 또한천자와못지아니한 경쟁이다

세상이 무엇이지?계중에는유치원(幼稚園)도못가봐서 학교가무엇하는곳인지도 알지못하는어린아들 영서바지 딸의손을붓들고 초조하는부형들의 얼굴에도 홍조(紅潮)를띄엿고 눈압에는충혈(充血)까지되여서 이런광경을보는사람으로하야금 가슴을 빼근하게하는바가잇섯다 남녀사범부속보통학교는 다른보통학교와 달라서 특수한 사명(使命)즉교생(敎生)을 양성하는 학교이지만 아무리 그러타하더라도 또모집인원이 적은리유도 잇기는하나 참으로 굉장한경쟁이라고하겟다

入試點景 어린고 조그만가슴에 즘직한불안과 공포까지품고 때마침 음산한일기에 치위를 무릅쓰고 저기와서가오기를 기다리고잇는 어린이들과그부형(상) 기다리고잇는 제차례가와서 선생님의 유난히도 다정스러운 말씨에 오히려 무서움을 늣기며 떨리어는틈이라도 제쳐 매울듯하고 귀여운 두볼을 붉히고잇는 어린이(하)

보통학교여양에만 잇는것이아니다 아직 말도잘못하는 어린이들,

百貨店에서物盜질 시골손님에게賣與

부내아현정(阿峴町)산(山)○번지십오호에사는 한석동(韓錫東)(二○)은 일찍 중수경부터 삼중정(三中井)상점(三越)을무대로내복양말등약이백여원어치를 훔쳐서 이것을 시골손님에게팔어먹고잇섯는데 십구일본정서원에게체포되엿다

주을場所를 漢藥房으로 하로밤자겟다하고永眠

주을장소를 한약방(漢藥房)에 관훈 가엽슨거리의과객—십구일오후 아홉시쯤하야 부내수은정(授恩町)이십삼번지 한약방조(趙)씨의집에 어떤사람 한명이 차저와서 하로밤을재워달라고 청함으로 처음에는 재워줄수는업다고 거절하엿스나 그는 돈보다도 재워주기를 애걸하야 정상이가엽서서 재워주엇든바 그는가다가 이십일오전다섯시쯤에 소리업시 죽어버렷슴으로 그주인은깜짝놀래여 소관종로경찰서에 사실을 보고하여와라 경찰서에서 조사한결과그는 현석모(玄錫模)라는 오십삼세된사람으로 병사한것이 판명되엿스나 주소를 아지못하야계속조사중이라한다

外套物盜 元山府

(元山) 원산부(元山府)…정(町)…번지에 사는 …(二○)는 지난 …일 황금정(黃金町)상점 려관(旅館)에서 외투를훔친것을비롯하야 그가 체포되든 구일까지 십여건에 오백여원어치나된다고한다

山田局長就任後 最初의簡保會議

체신국에서는 오는삼월중순부터 평양(平壤)원산(元山)의 각체신분장국(分掌局)보험과장(保險課長)을 소집하야 산전(山田)국장 취임이후 최초의 사무협의회를 개최하게되엿다 체신국에서 제출한자문사항은 생활개선운동을 조성하는동시 그십효를 간어(簡易)보험에 반영식히는 방책에대한것이고 협의사항은 소화십이년도의 신규계약모집과 가약유지에 관한제반계획사항이며 각분장국으로 부터 제출된 협의사항도 사실건의 다수에달한다

天氣豫報

槪況 高氣壓은 滿洲에는七七○粍 高氣壓은 朝鮮과 日本內地西部는 七六八粍를示하고 北海道地方은 氣壓이얏트며 揚子江流域에는 弱한低氣壓이돌고잇다

豫報 滿洲는晴 朝鮮은 國境과西部地方이흐리고 東岸及 南東岸과 日本內地의關東地方以西는晴 東北地方以北은흐리고잇다

豫報 오늘밤 京城地方은흐리고 小雨或은小雪이잇슬模樣이며 明日도가드며 京畿全道갓다

昨日最高	三度四
同 最低	零下四度
今朝最低	一度三
今日正午	四度一

新興加平 公普校燒失

原因不明、損害二萬圓 人畜死傷幸無·生徒收容策漠然

【咸興支局電話】 십구일 오후여덟시오십오분경 신흥군 가평면보통학교(加平公普)제일학년교실에서 불이나서 동오후아홉시경까지 동교 교사(校舍)두채(二棟) 일곱교실(敎室)이 전멸되엿다고한다 그런데 원인은 알수업스나 아마 난로(煖爐)에서 불이난것갓다하며 손해는 약이만원이라하며화재보험에는 가입하지안한듯하다 하나 아직알수업고 인축의사상은 업다한다 그런데 하로밤사이에 갑작이교실을 태워버린 아동들은배움의터를일코 어떠케할줄을 몰으다하며 학교에서도 아동을 수용할도리가업서서 걱정중이라한다

阿片密賣中國人

십구일오후 열시쯤하야 부내종로경찰서 사법계에서는 부내서소문정(西小門町)삼십칠번지에사는 중국인 후서흥(候瑞興)을 잡어다가 엄중한취체를게속중인데 그는몃달전부터 중국본토와 인천(仁川)을 왕래하는 왕세봉(王世鳳)과 련락하야 대규모로 아편을 밀수입하여다가 파려서 막대한리익을 엇고 잇든것이 판명되엿다는데 취조에따라 검거의손은 일층널리뻐칠것으로보인다

金剛石을紛失

본정(本町)이정목○번지 『본정호텔』의사장 삼관웅(森貫雄)씨는 십팔일오후열한시부터 십구일오전세시까지 사이에 본정 락원(樂園)부근에서 다이야몬드를 박은 백금메달(時價七百五十圓)을 일허버렷는데 어떤자가 시계줄에서 뜨더간는지도 모르겟다한다

歐洲蹴球界에 新傾向

審判의不公平

【倫敦同盟通信】 最近英本國과 歐洲蹴球界에 잇서 奇異한現象이잇스니 그것은『프리·킥』의數가 자못增加하엿슴에 反하야『페날티·킥』이 稀少한것이다 例를들어말하면 伯林(베를린)大會의十五次試合中에 한번도 이罰則의 適用을 보지못한것으로 東洋에서는 볼수업는 正反對의 珍現象을 보이고잇다 이것은 審判이『밋드·필드』에서는 嚴格이 지내치는 程度로 精密하게 反則을보나한 『페날티·에리아』內에잇서『社스·핀취』의 激戰이되면 守備者側에 조옥이 有利한 審判을내리는 不公平한것이다 假令『페날티·에리아』內에서 守備者側의 反則이잇다고하자 이것을『페날티·킥』(罰蹴)으로 안주고 圓에리아『線上』에로『볼』을 옴겨서 自由蹴을한다는習慣이잇다 따라서『프레이』의 傾向은 『페날티』에 빠진 守備者側은 實로無數한『파울·프레이』를 되프리하게되는 惡弊가잇다

그리하야 今씨-즌의 英國프로·리-그戰에서는 攻擊側에負傷者가 續出한때가 잇섯슴으로 지난一月下旬『스톡-』市俱樂部會長『프란시스·조세프』卿으로부터 蹴球聯盟에 (一)審判의 權限擴大의嚴格公正 (二)審判前審判法 (三)『앵클바잉』의 反則을 嚴罰하라는等의 提議가잇서서 目下審判委員會에서 審議中이라고한다

大蹴球場을建設

東京五輪大會競技場位置決定小委員會로부터 答申된 蹴球場은 工費二百二十七萬圓으로 陸軍射擊場跡 一萬八千六百坪에다 新設하기로되엿다。 이蹴球場은 乃木坂에 正面入口를 두고 競技場은 長百六十碼、幅七十五碼로 全部『론-』을 깔터이며『스탠드』는 左右兩側에 幅九十尺 四十階段의 집웅잇는 鐵骨로構造되고 이兩側에는 집웅업는木造『스탠드』가 臨時로 建設된다 收容人員은 『메인스탠드』에 二萬二千名 木造『스탠드』에 各三千名 合計五萬人의 豫定이다 이蹴球場은 東洋에는勿論 歐洲一流의 蹴球場에 遜色업슬만큼完全한것으로서 훌륭한競技場에서 『플레이』하든 歐洲選手로하야금愉快한『게임』을 하도록되엿다 그리하야 不完全한 蹴球場으로 因하야 歐洲選手들에게 東京大會出場을忌避한다는 日本蹴球協會의 커다란 苦痛도 이것으로서 解消케되엿다한다

세미프로野球爭覇

米國을 中心삼은 『세미프로』野球爭覇은 旣報外電과가티 加奈陀 日本其他各國에對하야 『세미프로』의 世界爭覇戰을 擧行할것을 計劃하고잇는바 今年부터 『칸사스』州『위치다』에서 全米四十八州의代表팀을모아 노코五千弗의賞金을걸고 優勝戰을 擧行하기로 決定하엿스며 이世界選手權試合은 다시 野球愛好國 日本을비롯하야 比律賓、墨西哥、英國等各國을 勸誘하야 一層 擴大化할方針이라고한다

注目의人 풀톤博士 突然、總督府訪問

富永學務局長과長時間會談 平壤各校도視察할듯

얼마전부터 남장로파(南長老派)에서는 여러가지 복잡다단한 문제로인하야 남장로파경영인목포(木浦)광주(光州)순천(順天)전주(全州)등 각지에 산재하야잇는 남녀각학교경영을 단념한다하야 얼마전부터 그존폐문제까지생기게되어 일반의 비상한주목을 끌고잇는때에 돌연히남장로파선교국총무(宣敎局總務)『풀톤』씨가 미국으로부터 조선에와서 십구일 총독부에나타나서 부영학무국장(富永學務局長)과 약한시간반동안이나 회견밀담을하얏는데 그내용인즉 미국에잇는 남장로교선교국(宣敎局)에서 조선의 선교적교육사업의실정을 조사하야 전기각학교의존폐문제를결정하고자 총무『풀톤』을 급히파견한것인데 남조선일대의 선교교육사업의 현상과실정을조사한후에는 아무리자기교파와달른북장로파(北長老派)일지라도 원악 문제가 중대하게 전개되어잇슴으로 평양(平壤)에잇는숭실(崇實)숭의학교도방문 시찰할모양인데 『풀톤』박사는일본내지에서출생하야 조선에도 오랫동안잇섯든 일이 잇섯슴으로 일본내지는물론 조선사정에도 정통하야 이번에 그와가티 특별파견된것이다

미순회경영의 교육계에 일대 비상시국을 연출하고잇는 이때임으로 남장로파 선교국총무『풀톤』박사가 별안간 총독부에나타난 내용에대하야 부영학무국장(富永學務局長)의가슴을타진하야보자

內容은말못한다 平壤과는無關係

富永局長談 어제남장로선교국『풀톤』총무가 어제와서약한시간반 동안이나이야기를하얏다 물론학교문제로 여러가지 이야기를한것이다 그는 문제중에잇는 평양숭실학교에는 한마듸도 간섭하지아니할것이다 그리고 나에게도 평양문제는 말한바가 업다 그회답한 지세한내용은 지금 말할수가 업는것이다

濟生院盲啞部에서 學生用品을竊取 入質하랴다가被逮

평양(平壤)사는 김건일(金健一)(二○)은 수일전 부내 신교정(新橋町)○번지 총독부 제생원맹아부(總督府濟生院盲啞部)기숙사 생방에 드러가서 학생들의 시계외투 구두등 이백여원어치를 훔처가지고 십구일밤 황금정(黃金町)모질옥에가서 이것을 전당잡히려다가 본정서원에게체포되엿다

아무리罪囚라도 免無識은하여야

法令에依하야오래前부터實施 教誨師를增員計畫

세상을놀래지고잇는 수만흔형무소죄수에게도 무식(無識)을 면하도록 시설이되여 유년감옥(幼年監獄)을비롯하야 조선각형무소에서 죄수들에게 각각그정도에의하야 교육을벼풀고잇는것은 조선감옥령(朝鮮監獄令)이 시행될때부터 시행하기시작하야 이래자못 량호한성적을보고잇는데 전조선적으로 죄수가증가되는 현상임으로 형무소죄수교육의선생인 교회사(敎誨師)도는 유년감옥의 죄수교육의선생인 교사(敎師)가 다소부족을늣기게됨으로이들을 약간증원하고저 총독부행형과에서는 그예산을신년도에요구하얏다

罪囚의激增으로 教誨師의不足을痛感

森浦行刑課長談 담을겨하야 세상을놀래지고 잇는이들죄수의 교육문제가 새삼스럽게새소식처럼 들리니 이에대하야총독부 법무국삼포행형과장(森浦行刑課長)의말을 드러보자

유년감옥(幼年監獄)과보통형무소에서 무학(無學)의죄수(罪囚)들에게 교육을실시하기는조선감옥령(朝鮮監獄令)시행할때부터인즉 지금으로부터약이십오년전인데이형무소죄수교육에대한것은

一、監獄法第三十條─十八歲未滿의 受刑者에게는 敎育을施할일 其他受刑者로서 必要(無學者를指稱한것)잇다고 認한者에게는 年齡을不問하고 敎育을施할일

一、朝鮮監獄令施行規則第八十五條─監獄法第三十條에 依하야 敎育을 施할 受刑者에게는每日四時間以內로 其敎育程度에應하야 修身、讀書、算術、習字、其他必要한 學科를敎授할일

등의 법령에의하야 교육을시행하는것이다 그런데 이것은 종래부터 공장기타 육체로동을전폐하고 식히는것이아니라 육체로동하는동안 몃번이고시간을내어서 그날소정의학과를가르치는것이다 무식한 사람보다는 약간학식이라도 잇스면 출옥하야서도 직업의 길을 엇기가 쉬울뿐아니라 재범을 방지하고자 제정 실시한것이다 근래 전조선적으로 죄수가 격증하기때문에 유년감옥교사와 형무소의 교사들이 다소부족함으로 약간 증원하랴하나 예산이통과될는지 모르겟다

假集金員被捉

부내신당정(新堂町) 오십일번지 송창헌(宋昌憲)(二三)은 일찍 하순경부터 신문배달부와 집금원행세를하고 다니며 부내각처에서 약일백오십원을 편취하고 십구일에도 역시 황금정(黃金町)방면을 돌다가 그동리에사는 전피해자 김모(金某)라는청년이 그를발견하고 본정서원과 가티체포하엿다한다

阿片密輸放賣犯

【咸興】 함남신흥군영고면송흥리(新興郡永古面松興里)에 거주하는 김형석(金亨錫)(二七)박달룡(朴達龍)(二七)은 아편(阿片)을 상매 몬매 가량이나 어데에선지 밀수하야가지고 영흥군 진흥시(鎭興市)함영식(咸永植)외두사람에게 방매한것이 진평주재소원에게 탐문한바되여 지난팔일밤에 검거되얏다가 본서로호송하얏다한다

電信電話의擴張

豫算은削減되엿스나 工事는豫定대로進行하기로

체신국에서는 경성 부산(釜山) 라진(羅津)사이의 전신(電信) 전화(電話)회선증설사비로 소화십이년도에 오백만원의 예산을 세웟든것인데 그가운데서 륙십만원이 삭감되엿다 그러나기정계획은 변경할수업는터이므로 예정대로 사업을진행할터이라한다

昨年中咸興의 死亡者統計

【咸興】 작년중 함흥부에서 사망한사람이 팔백일흔명이나되는데 재작년보다는 일백삼십명이 늘엇다 사망한 병인(病因)을보면 호흡기병(呼吸器)이 단연수위로서 이백팔명 총수의 이십오퍼-센트나 점령하고잇는데 이것은 근래의 함흥이 공업지대로화하야 공기가몹시흐리고 악성으로 변하고잇다는것을 말하고 잇다 그다음 신경계(神經系)병으로서 일백구십팔명 전염병의 팔십구명의순서다 년령별로보면 일세이상 이세미만의 유아가 삼할이나되며 삼십세이상 사십오세사이가 가장적어서 삼분밖게안된다

賭博團十餘名逮捕

십구일밤 열한시쯤에 부내종

休紙뭉치로 시골손님속여

돈뺏다가警察署에

충남(忠南)출생 리정옥(李正玉)(二三)은 십구일오후 네시쯤에 봉래교(蓬萊橋)부근에서 일정한 주소가 업는 최정득(崔貞得)이라는 자를만나 두사람이공모한후 때마침부근을 지나든경남함양군(慶南咸陽郡)에 사는렴두옥(廉斗玉)(三○)이라는 사람을 보자 친절히 인사를 청한후자기네도대전까지 가는 사람인데 기차시간이아직멀엇스니 장곡천정(長谷川町)부근까지가서 한명이 길에떠러드린돈봉지가튼것을 다른한명이주어가지고 렴씨에게 이속에 큰돈이 드럿는데 가치난호자고하며 리정옥이가 렴씨에게 잔돈이원팔십전을빼어 취하여달라고하야 이것을가지고 도망하려다가 때마침순행중의 본정서원에게 체포되엿다한다

庬大한豫算걸고 京畿道會議開幕

第一日은各項目만說明

제오회 경기도회는 예정과가티 이십일 오전열시부터 경기도회의실에서 참여원(參與員)십오명 의원사십명의 참석아래 의장 탕촌(湯村)지사의 개회사로부터 첫막이열리게되엿다 처음 도지사로부터 연술(演述)이 잇섯는데 작년시월 경기도지사의 중책을 마튼후 힘껏도민의 복지증진과 도세의 진전에 기여코저 하고잇는바 각의원의 만흔 원조와 편달이잇기를 바란다는 인사를한다음 현하 내외의 정세로부터 연술하여 내려가서 시세의 진운에 마추어 처하고 시세의 다난한 시국에 응하야 도민생활의 안정향상을 도모하고 명년도예산편성에 당하야는 경기도의 특이성과 재정의 현상에 감하야 가급적 실현성이 잇도록 노력하엿다는점을 이야기하엿다 그다음 신년도의 신규계획중 중요한 부분에 대하야 소견을 말한후 의원여러분이 각시설의주지에대하야 충분한고찰을하야심중한 심의를한후 협찬을하여주기를바란다고하야 끗을마첫다 그다음은 제일호의안에 들어가서 소화십이년도예산을 상정하게되어 좌백(佐伯)내무부장으로부터 그예산개요에대하야 교육기관의 확충 상공업의 진전과 농산어촌의진흥치산치수사업의 완성 토목사업의확장 도사업소의개선 사회사업의강화 위생시설의정비에 그주력을 경주한점과 이러케하야 편성된예산총액 일천팔십사만칠천구백오십사원의 각항목에대하야 상세한 설명이 잇섯다 이리하야 도회 제일일은 오후령시십분경에 끗낫다 다음은 이십이일오후 한시부터 예산안제일독회(第一讀會)가 계속될터이다

觀相大家(상)

靑岳 李烈憲先生은

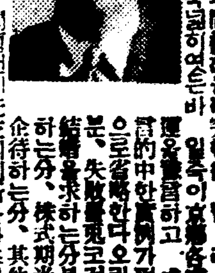

相談料 普通五圓、身數壹圓、流年細評三十圓、就職、入學、訴訟三圓、株式、期米、鑛山 五圓

場所 京城府安國町十番地

流行歌 흐르는눈물 金福姬

그때를생각하면 金松坡 詩 佐々木俊一 曲 書永恩

(레코-드番號 49456)

빅타-

生徒募集

運轉技術正確養成、學費低廉、就職確實 寄宿舍完備、實習車完備、敎材豐富

東亞自働車學校

奉天商埠地三經路八緯路一六四

◎規則書請求次第送呈(要二錢切手)

二ケ年保證付ノ安心

アート高級萬年筆

特長 二ケ年保證付 ネーム入無料 修理無料

アート高級萬年筆製作本舗 米澤萬正堂

京城·本町一 電本 四○一六 一八二九

新民謠 不忘曲 -새타령- 崔碧花 唄

傑作流行歌

돗달고간배

미스터·래평 唄

新民謠 조치·조와 -젊은이노래-

태평레코-드

花柳病豫防에 ロシレ

花柳病은一次感染하면 根治에困難하며 本人의不幸은勿論이고 家庭에害毒을子孫에게까지미치며 國家繁榮上에도甚惡한障害가되는다 花柳病을絶滅하려면 治療와豫防二種밧게업는것이나 治療보다豫防이第一安全함을닛는다 野蠻人은治療에노눌 國家를亡케함이고 文明人은豫防으로써 富藥과國家를繁榮케함이니라 本藥은 近代醫學의綜合的硏究의實驗에依하야 安全無害한 花柳病豫防藥임으로 適用하여도 副作用絶無臟內에何等殘留物이업시 粘着하며爽快케하고 洗滌에必要업시 使用簡便한豫防藥임니다

販賣元 合資會社 發生堂藥業部 京城府竹添町二丁目九三

製造元 合資會社 京城新藥社 電光③二七三六番

市內代理店(順序不同) 新山井藥房 木村藥房 天佑堂 洋藥房

京城府內需町七○ノ六 全州李氏瑞原君派宗中臨時事務所 取次電話光二一八五番

代理店特約店募集

地方別一手販賣代理店特約店을募集하오니 尙今特約店未設地方의 有意諸氏는 一切本商會京城出張所로 問議하옵소서

釜山府草梁 サイワイ商會 白

去十八日附 夕刊二面本廣告欄에 住所가臥龍町一四四는 一四四의誤植이옵기訂正합니다

로이도동정

京城府臥龍町一四四

サイワイ商会京城出張所

Pandocrine USSR

판토크린

高貴秘藥
花鹿茸의 大衆化!

그야말로特殊階級만이享有珍用하든花鹿茸을이제는누구든지쓸수잇다!

全世界醫療界의一大光明!

虛弱者와病者의一大福音!

東洋萬古의秘藥
鹿茸의新藥化!

世界的造血·强壯·强精·特効劑

판토크린은 蘇聯國立內分泌研究所에쓰·엠·파브렌코博士及同所醫藥、生物學者諸氏가、深奧하고、該博한學理와、臨床實驗으로、心血을다하야、創製한花鹿茸의精血、即東部西伯利亞特産鹿의 아직骨化치안흔 叉角의血絲及血球를濃縮한臟器製劑이다。다시말하면 판토크린은東洋萬古의秘藥鹿茸을、現代最新科學原理에符合하야、新藥化한、世界唯一의造血·强壯·强精·特効劑이다

適應 貧血·一般虛弱·心臟疾患·心悸亢進症·生殖性神經衰弱·陰萎·早漏·夢泄·老衰·憂鬱症·肺結核·腺病質·産後衰弱·肋膜炎·消化不良·食慾不振·慢性便秘·病後衰弱·萎黃病·子宮出血·帶下症·外傷·膿瘍及切開手術後

現代醫藥學界의
理想的極致!

(花鹿茸精血) 蘇聯國立內分泌研究所創製

鹿茸이太古時부터 東洋諸國에서 萬病의特効藥、特히造血·强壯·强精·强心劑로서、珍重愛用되여온것은勿論이거니와、鹿茸에는品質이超絕하게優越하야柔軟、血管이만흔花鹿茸과、品質劣等한市販品馬鹿茸의二種이잇슴도 世界周知의事實인바、本劑(登錄番號一二七一〇二號)는實로 이花鹿茸의主成分을、最新醫學原理에依해서 獨特한技術과方法으로、完全無缺하게抽出精製한것임으로、心·胃·腎·神經·肺等을 特히補强하야、造血成骨하며、吾人으로하여곰 精力과生氣를無窮케하는、實로最高度로發達된現代醫、藥學界의理想的極致인것이다。

本劑의効力에對해서는洋醫、漢醫를勿論하고、貴信任醫師에게問議하시고服用하시라!

資本金參拾萬圓
直輸入發賣元 共生藥業株式會社
京城鍾路一丁目七一
電話光化門(長)二五四七番
振替口座京城二三一〇〇二番

000972

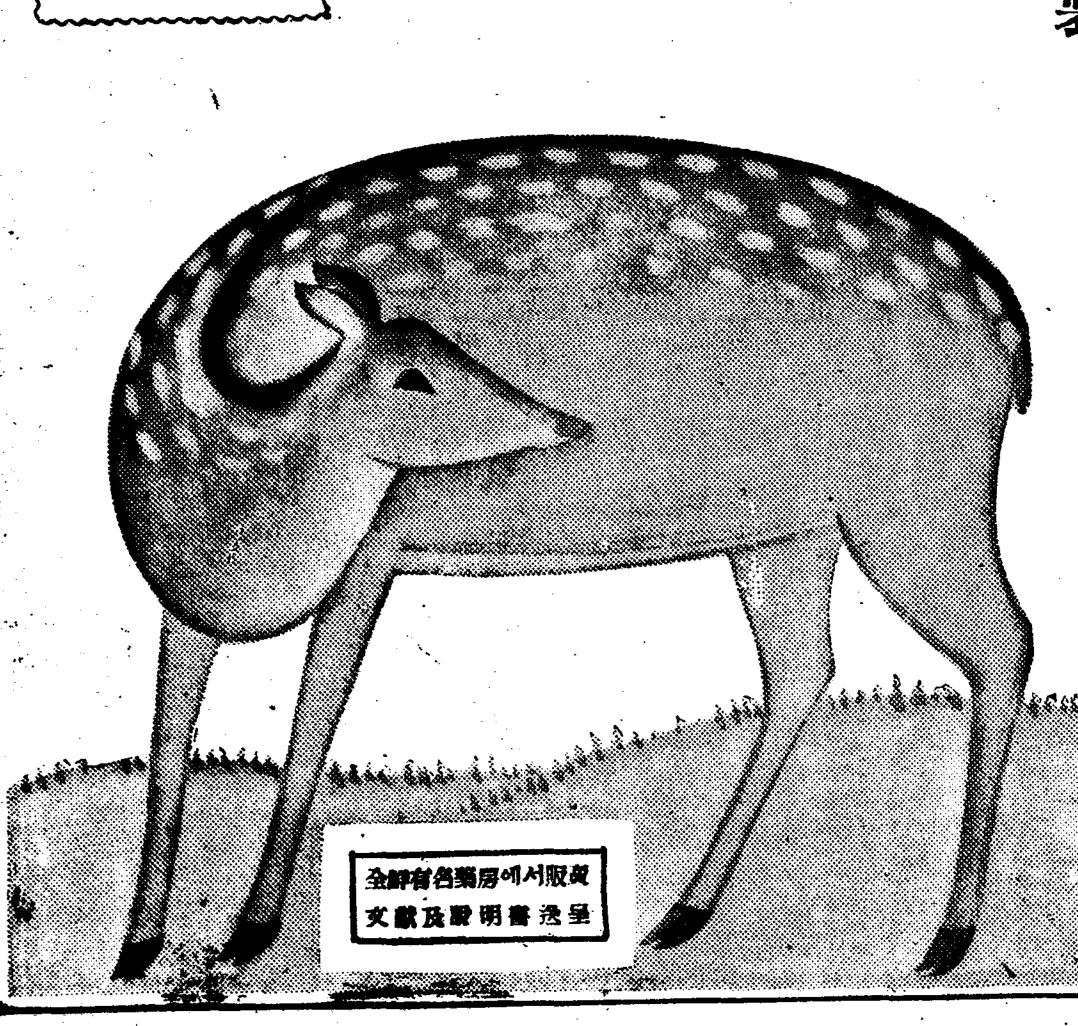

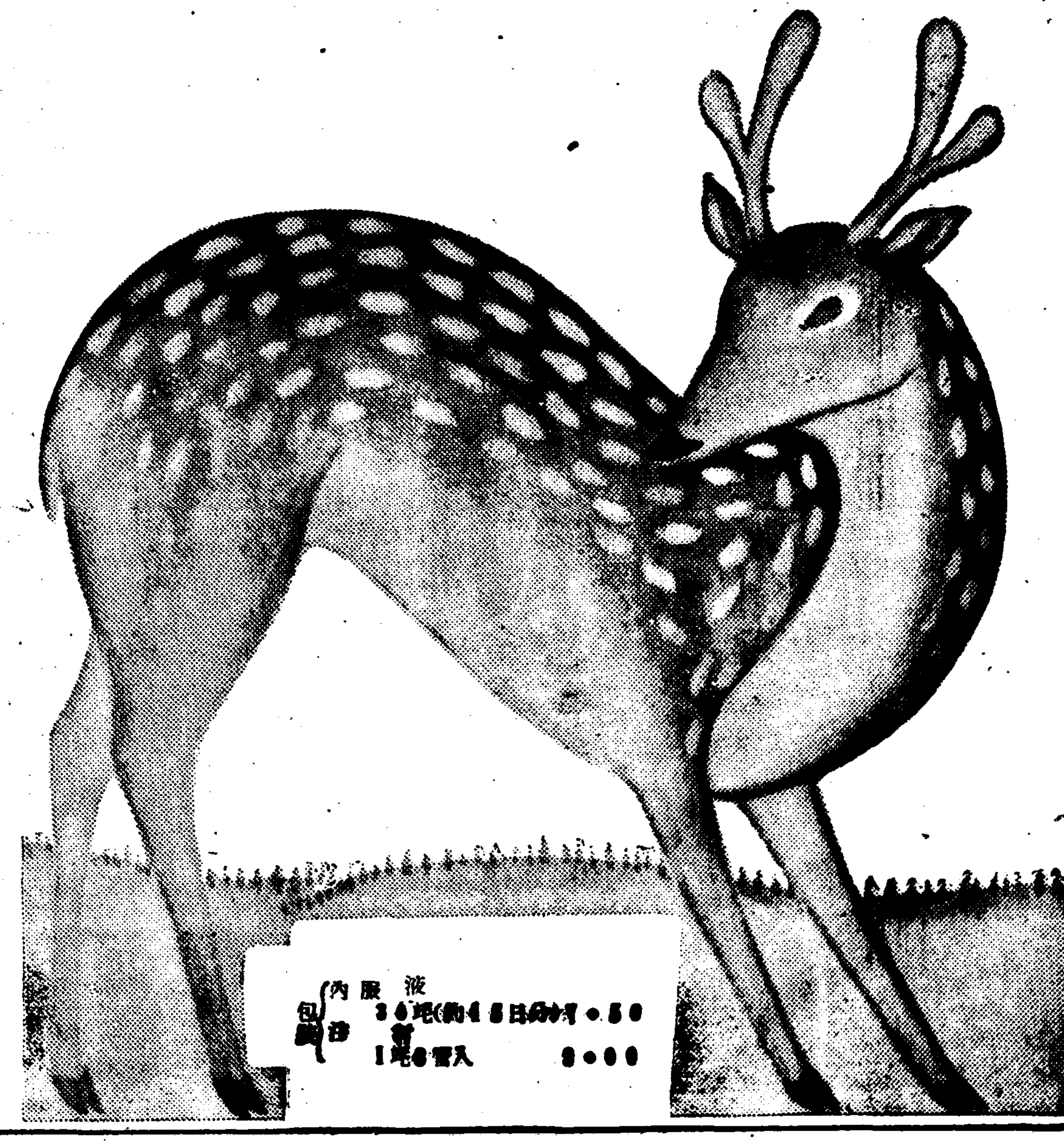

家庭

정월보름

인정의기미를말하는모든풍습

吳 淑 根

五、복쌈

보름날아침에는 복드리오라고 흰밥에 김쌈을싸먹습니다。산골에서는 아주까리이피나 취잎도 먹는데 이것을복쌈이라고합니다。

×

보름날은 일년중에 상하귀천을물론하고 편안히쉬고 즐겁게 노는 전국적공휴일(公休日)로이 날저녁은 밤새도록 나라에서도 순라(巡邏)를 잡지아니하얏습니다。이것을이금(弛禁)이라고합니다。

민간으로말씀하아도 정월초하로날하고보름날은 주인에서 세우다니는 다붙손에게는 밥갑을안밧고 술에 고기에 잘대접해보내는 정례엿습니다。

六、귀신날

이러케먹고 마시고 진탕놀앗스니 무슨정신에 열엿새날 일이손에붓겟습니가。마치 요새일요일에 정제(?)하시놀고서월요일날 사무절근을하기가 정경 쉬운것처럼 다시하로단 떠미적미적지내라는 욕심에서 지여낸 말이겟지요。열엿새날은 귀신날이라고해서 일을아니합니다。

이날 나무를하면 나무ㅅ집에 귀신이부터 온다는소리는 일하기실흔머슴의 조흔핑계거리겟지요。

七、룡의알뜨기

보름날새벽 첫닭울기를기다려 집집마다 부녀자들이 우물로몰려갑니다。우물물은 밤두시세시경에는 뽀그르뽀그르소리가나며 방울이솟아오릅니다。이방울정화수(井華水)라고하고 이때에물을뜨는것을 룡의알뜬다고 하는데 누구든지 제일먼저떠가는집이 그해에 그중농사가잘된다고말합니다。

도교(道敎)에서、물은재물이라고해서、꿈에물을보면 돈이생긴다는말이나 마찬가지뜻이겟지요 또、이정화수(井華水)를떠다가 그물에먹을갈아글씨를씨우면、글씨가잘는대서、공부하는자녀들둔 부모는、잘잠을아니자가며、이물을떠갑니다。

×

이런일들은、한갓미신으로만돌릴것이아니라 뉘집이든지 새벽두세시에일어나서 올놀깃는주부나、며누리가잇다면、그집안이아니흥하라야、아니흥할것이며、또자녀교육에그만큼열심이요 정성을다한다면 그자녀가 무슨수로 공부가 아니늘것입니까。

八、흙훔치기

보름날새벽에 동네부자ㅅ집마당이나 논바테흙을 몰래파다가 자기집 봇두막에 바르면 부자가 된다는 말이잇습니다。

이러케 남의땅의흙을 파오래야 주인에게 한푼손해를 끼치는일도업는 밉잔흔도적질이라설혹들킨다 하더라도 서로빙긋웃고말일이지만 들키면령기(靈氣)가업대서 되도록 몰래파오는건입니다。

×

서양서 사월일일을 만우절(萬愚節)이라고 이날은 거짓말로 죽숫 남을속이는 풍속이 잇는것처럼 정월보름날은 공인(公休)한도적질날이라고나할가요。

그러고 부얼은 조왕(竈王)님의전당(殿堂)이요 봇두막은 그의제단(祭壇)이나 마찬가지니조왕신은 인간의 길흉화복을 마툰신으로 해마다 한번씩 하늘에올라가서 옥황상제께 인간의선악을 알왼다는 역시도가(道家)의전설이잇습니다。

九、잣불

보름에 길흉을 점치는 풍속의하나로 열나흔날 저녁에잣을 울켜놋습니다。십배잣을바늘이나 솔이페 꼬지서 불을 다려노하라면 그잣이 다타도록 꺼지지안코잘 타면 그해운수가 조타고합니다 흔히 아이들 작난입니다。

×

태양도타고 달도타고 별도타고 땅덩이도 부절(不絕)히 타고잇습니다。타지아니하면 광명(光明)은 꺼지고 말것입니다。사람은 정의(正義)에타고 의분(義憤)에타고 사랑에타고 정열(情熱)에 탑니다。타지아니하면 식을것이니 식으면 죽엄이요 사해(死骸)입니다。

『인생한번 죽어지면 만수장림(萬樹長林)에 운무(雲霧)로다』의『죽어지면』을『식어지면』으로、고치고십습니다。

어째서 안악네께 맹장염이 만흔가

맹장이 필요업다는건 모르는소리

◇소독작용을 하는것

갑작이 생기어서、고만구하기가 어렵게 되는 맹장염(盲腸炎)은 확실히 무서운 병의하나이거니와 그무서운 병이남자들보담 안악네에게 더욱만탑니다。대개안악네는 남자와달러서 자궁(子宮)난소(卵巢)가튼데가 모두 바그로 통하고 잇기까닭으로 부인과(婦人科)의 병이일어나기쉽고 부인과의 병으로 인연하야 복막염(腹膜炎)이 일어나기 쉬운데 맹장은그 복막에 차허잇스니까 마침내 맹장염에까지 이르는것이라고 생각됩니다。

하여튼 부인과의 병이나 종에는 맹장염을 이르키게 되는 것으로서 부인과의병이 업도록 주의해야 합니다。적어도 그점을 주의한다면 안악네가 남자보담 더 만히 걸릴 까닭은 조금도 업습니다。

×

맹장염의 원인은 부인과의 병이외 소화기관(消化器管)의 고장과 절제(節制)업는 생활을 들것이니 절제업는 생활로 위장이 약한 사람에게 고장이 일어나서 고만 맹장염을 이르키게된다는 말입니다。즉 축변(蓄便)이라고 좋가리 딴딴하게된 대변이 맹장에 들어가는동시 거기들어잇는 세균(細菌)이 번식하거나 과실씨라든지 모래알이 맹장에 굴러들어서 염증(炎症)을 이르키는것인데 그역시 위장이 튼튼한사람갓고 보면 들어갓다가 그대로 나오겟지만 위장이 불례 탈이 난러에는 구경 맹장염으로 되고 마는것입니다。

그러키때문에 맹장염에는 변비가업도록 주의하고 과실씨와 모래알을 가시지 안토록 주의할 것은 물론이요 평소부터 폭음폭식을 주의해야합니다。그러케만 하고보면 남녀를 물론하고 맹장염에 걸릴 우려가 아주적어집니다。

이때까지는 맹장이 필요가 업다고 데꺽데꺽 섬한 사람도 수술을 하얏는데 그것은 절대로 못씁니다。맹장은 소독하는 작용을 가지고잇서서 숨은 공로가적지안흔것이라 쓸데업시 비어버리는 것은 그만큼 손해가 안될 수 업습니다。물론 소독을 안 하더라도 위장에 곳 무슨 탈이 나는것은 아닙니다。그러니까 반부득이한 경우에는 비고도 살고 또 비어 낼수도 업지 안습니다。그러나 경험이 만흔 한의(漢醫)의 말로 드르면 맹장을 수술한 사람으로서 장질부사에 걸리는 날이면 백의 백다 구치를 못 한다고 말합니다。소독작용을 하는 맹장이 업스니까 장질부사와 가튼병에는 냉파를 보게 된다는 것도 근리한 소리입니다。

×

만흔 병이 봄철에 흔한것처럼 맹장염도 봄에 흔합니다。이제부터 안악네들은 맹장염에 걸리지 안토록 주의를 해두서야 합니다。

(一) 변비가 되십니까?

(二) 부인과의 병환이 업스십니까?

(三) 폭음、폭식을 하시지 안습니까?

이 세가지는 절대로 주의하서야 합니다。섬한사람이 맹장염을 끈허 내는 것보담 이 세가지의 주의가 더 필요합니다。

『일가어른』

아버지의 형님이나 동생은 삼촌、그의 아들을 사촌。

아버지의 누님은 고모、고모의 남편은 고모부。

어머니의 오빠는 외삼촌、어머니의 형님이나 동생은 이모。

이모의 남편은 이모부。

[illegible]사람 장영익

探偵小說

假想犯人 (8)

金來成 作
鄭玄雄 畵

探偵劇 (八)

사람들은 웅성웅성하며 떠들기를 시작하엿다。

『안저라! 안저!』

자기도 서잇다는것을 이즌듯이 사람들은 서로 이러케 부르짓는다。

일편、관중보다 더일층 놀란것은、극장 맨뒤 경관석에 안저잇든 사람들이다。

더구나 임경부와 백검사는 이살인사건을 처음부터 담임한만큼、라용귀 입에서 굴러나오는 기적적인 웅성은 크나큰「쇼크」를 그들에게 주엇든것이다。임경부는 벌떡 의자에서 몸을이르키며、여페안즌 백검사의 팔뚝을 정신업시 흔들엇다。마치 미친사람 모양으로——。

『이상한 일이다!무서운 기적이다!』

『가만 잇자! 가만 잇자!』

『얼굴을 보오! 저 라용귀의 악마와가튼 얼굴을 보오!』

『종용히、종용히!』

백검사는 정신업시 떨리는임경부를 엄숙한 목소리로 억제하며 눈한번 깜박안하고 무대면을뚤어질듯이 바라보고잇다。

『죽이고 말고! 죽이고 말고 사람을 모욕해도 분수가 잇지!』

무대우에서는 야귀와가티 살기를 품은 라용귀의 목소리가 또다시 들려왓다。

그 목소리——그것은 이몽란으로 분장을한 양이란배우의목소리가 아니고 해왕좌의 스타이몽란 그사람의 목소리가 틀림이업섯다。호기심이라든가 의혹이라든가 그런것은벌서 넘어가버리고 사람들은 거저양쪽손을 불끈쥐고 무릅을 떨고잇을따름이다。

또 그것만도 아니엿섯다。자기의 범죄를 수천만 관중아페서 자기가 스스로 폭로시킨 라용귀는 되고시픈대로 되라는자포자기하는 마음으로 이번에는 관중을 향하여 피스톨을 발사하지나 안흘까?……그리고 또 지금 라용귀손에 들고잇는 그피스톨은 관중이 생각하는것과 가티 과연 작난깜의 피스톨에서 지나지못할까?……그리고 또 박영민으로 차리고나온 홍이라는 배우는 지금 무대우에 쓰러저잇다。공탄일까 실탄일가? 누구가 공탄이라는 사실을 증명할수가 잇는고? 실탄이라면 ——그것이 실탄이라면 홍아란배우는 영원히 죽어버리고야 말앗을것이다。악까 홍이란 배우가 쓰러지는 양을 생각해보면 생각해 볼수록、그것은 너무나 거창한 쓰러짐이 아니엇든가。부르든 두눈、생의 애착을 끈치못하여 죽지안켓다고발버둥치든 그의모양、그의 옹크려쥔 가슴으로부터 쏘다지듯이 흐르고잇든 붉은 피스줄기、지옥에서부터 소사나오는듯이 들리든『으、으——으』하고 길게 빼든 그의 목소리——이와가튼 사실을 상상해보매、사람들은오—ㄴ몸에서『옷삭』하는 소리를마치 귀로 듯는것가티 무서웟다。그 붉은 피스줄기는、단지 일종의 물감 박게는 안되엿든가? 독수리의 발톱과도 가티 허공을 꽉 쥐고잇든 양손——。

『타ー오!』

그고 그때、한방의 총소래가 또다시 극장을 울렷다。정면 흰 담에 걸려잇는 시게의 아렛밋 유리문이 보혀지는듯이 깨여지며 추가 술에취한 그네와가티 규측업시사방으로와다갓다한다。

『실탄이다! 실탄이다!』

사람들은 추호도 의심치안코 그것이 실탄임을 깨달앗다。그러나 연극의 트릭인지도 몰을배다。누구가 등뒤에서 고무총가튼것을 발사한지도 모른다。

아홉시 삼십사분——

그때가 바로 운명의 시각 아홉시 삼십사분이엿다。

라용귀는 그때、빠른손세로 피스톨의 무든 자기의 지문(指紋)을손수건으로 씻고 또 책장설합속에 쥐개도 주의스러히 씻은후 관중을 향하여 한번 조소하는듯이 보기실흔 우슴을 던저노코 문으로 나아가버렷다。

이리하야 탐정소설가 유불란의 원작인 탐정극「가상범인」은 최후의 막을 다처버리엇다。필자는 이 최후의장면을 좀 세세히 묘사하엿기 때문에 상당히 긴 지면을 허비하엿스나 그것은 사실 일순간의 일이엿든것이다。

이와가티 두방의총소래에 대한 경찰당국의 의견과 탐정작가 유불란의 거기에대한 의견과는 서로히 충돌이 되엿든것이다。다시말하면、경찰에서는 제이탄이 박영민을 쏘앗다고 생각하는데、유불란은 제일탄이 박영민을 죽이고 제이탄이 시게를 깨치엿다고 상상한다。실로 정반대의 의견이엇다。첫재알이 헛마저서 시게를 상케하고 둘재알로 비로소 박영민을 죽이엿다고 생각하게한것이、즉 범인의「트릭」——작난이라고 유불란은 해석하고잇다。

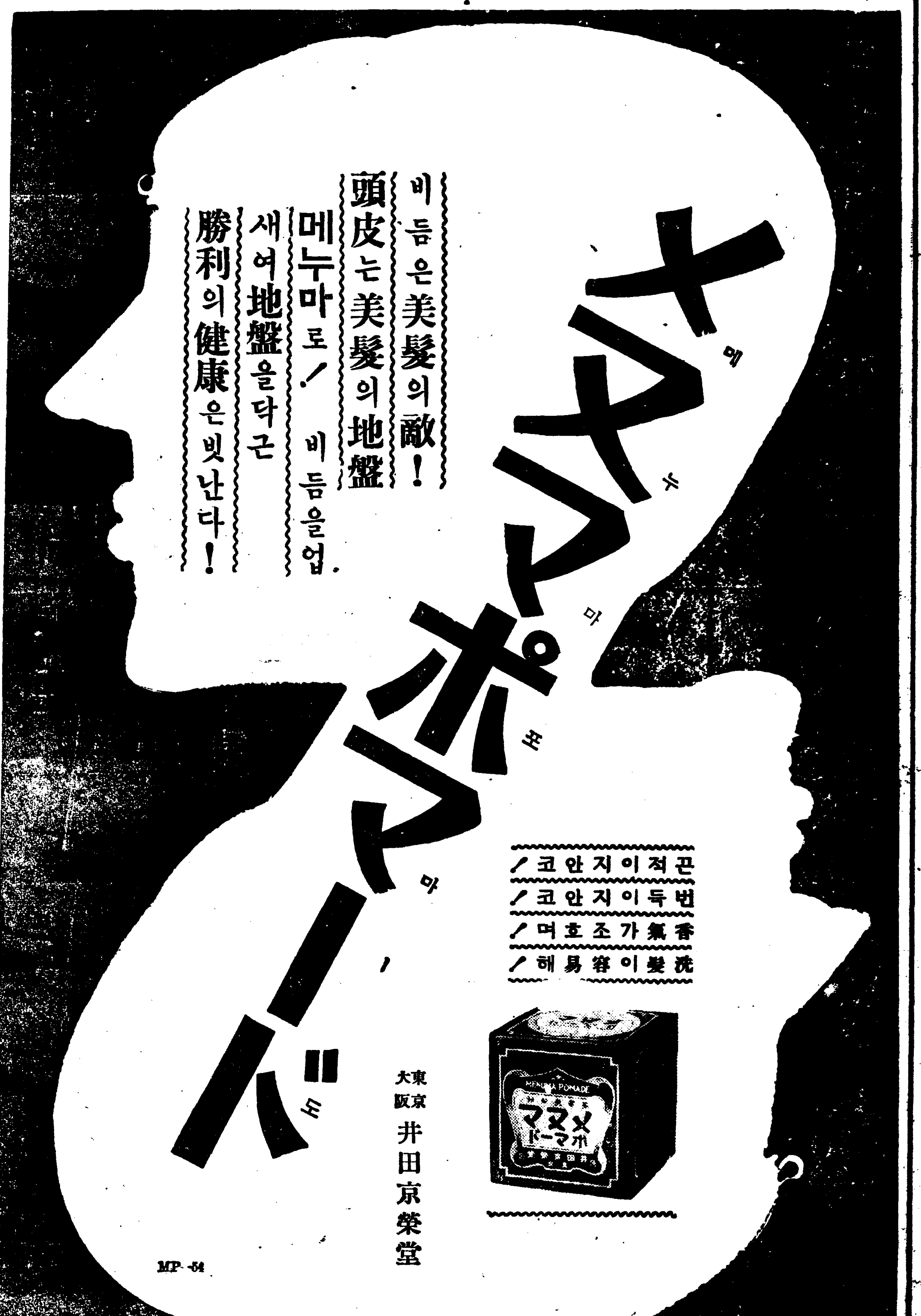

暴君콘의精力은絕倫

一粒의榮養價 卵十五個 牛乳三升에該當

醫學博士 森田公平先生推奬

魚族의王이라고할콘은深海에生棲하야숫컷한마리가恒常암컷二百마리를거느린다는暴君으로그精力絕倫한點은如何한動物도따르지못하는이深海의暴君콘의臟器中에서아리멘도호르몬、비타민AD等의强力精力素를特殊한技術로抽出하고小球에던것을 오오콘리온이라命名하야日本水產理化學硏究所에서發賣하게되엿다 此一粒의榮養價(비타민A量)은 實로 卵十五個牛乳三升에該當하고 따라서本劑를먹으면 健康의決定的 要素비타민AD와 强性호르몬과의綜合活動이 全身에補給되여서 衰한精力、腦力이 湧出하야 更年期者는直時젊어지고 六十、七十이되여도 絕倫한精力은젊은이에게지지안는元氣가된다 愛知縣水產試驗場長西垣技師는强腦、强精으오콘리온의 發見에對하야日本人의米食習性에依한一大榮養缺陷을除去한幼老回春의 秘劑로保健上實로기쁜일이라고 激讃되엿스며또實驗者元十五銀行重役佐藤五百巖氏는驚異할賦活素인을 體驗하야多數名士에게 推奬하고잇다 從來此種의藥物이强壯酒、호르몬藥은種種잇스나一時的興奮을줄을먹는것과가튼結果로直時식어저서도리여疲勞하게된다그러나오오콘리온은一時的인刺戟劑가아니고 마시면마실수록 身體의組織細胞에抵抗力을旺盛하게하며 健康上增進機能의旺盛을 다하게하고精力은滾滾하야 色慾까지젊어저全身을强健化하는고로 機能衰退者中年後視力이衰한者、虛弱體質、神經衰弱、히스테리ー、結核으로煩憫하는者、病後衰弱한사람에게는確心을가지고推奬한다。

定價百粒三圓、三百粒八圓五十錢、五百粒(德用)十三圓이니 東京市日本橋區江戶橋二ノ十一、日本水產理硏(振替東京八四〇三二)로讀者도送金하면 直送하여준나 送料는內地十錢、內地以外四十二錢이다。

科學과 批評과 詩
—現代詩의 失望과 希望—
① 金起林

藝術에 잇서서 科學的態度와 訣別한다는 宣言을 들엇다。論者는 그宣言속에서 「文藝」이라든지 「小說」이라는말은 거진쓰지안코 늘 「詩」라는말을 썻다 그래서 얼른보면 그가 科學的態度와 作別하고 도라가려는곳이 마치 詩인듯한 印象을주엇다。거진 이저버리운 不過한處地에 잇는詩에게 이처럼 過然히 王國을提供한다고하는것은 얼른보면 반가운일이나 그러라고 갑자기詩가 중흥될은 못된다。詩가 科學的態度와 反對概念으로써 待遇를 밧는것도 또 詩의批評에서 科學的態度를 몰아내는것도 한가지로 누구를위해서나 慶事로운일은 아닌까닭이다。

新詩運動이 잇슨후 二十年가까운동안 數千篇의 詩가 發表되엇스나 아직도 그中에서 거떠든篇이 科學的態度로 究明되고 批判되엇다는 소문을 드른일이업는 오늘에 詩의 批評에서 科學的態度를 몰아내려고하는것은 좀性急한일이아닐까?

그러나 다시 생각하면 論者白鐵氏가 訣別한것은 實로 「어떤公式主義」엿다。그것을 氏가 科學的 態度라고 그릇 불렷슴뿐이엿다 그러한 用語法의 混同은 氏뿐아니라 一九二〇年前後의 한風俗이엿다 우리는 白鐵氏와함께 그러한어떤公式主義가 버림을 밧는데대해서는 누구나 아까워하지안흘것이다。그러나그것이 科學的態度라는 罪名을쓰고 斷罪를 바덧슬때 우리는 어떤公式主義를 건지려는 것이아니고 억울하게 訣別의口實이된 科學的態度를 건지기위해서 混同된用語法을 訂正해야하리라고 생각한다

「어떤公式主義」는 차라리 科學的態度가 아니엿다는 理由로 訣別을 當해야 햇슬것이다。그것이 社會學的假說로는 올흔데가 만호면서도 그範圍를 너머서 濫用될때 그것은 때때로文學의實際에대해서 억울한 誣告엿든까닭에 버려야햇다。그래서 文學의 實際로 도라오는것을 려어서 科學的態度가 아니면아니된다 公式主義를 떠난氏가다시 獨斷이라든지 印象主義的態度로도라가는것은 헛된 巡禮만 계속하는것이 되지안흘가? 氏는 마땅히眞正한 科學的態度로 도라와야 햇슬것이다。 우리

評壇의 通弊가 잇다고하면 그것은 너무나 수만흔 批評原則論이나 創作方法論이 씨여지는대신에 實際로具體的作品에대한 科學的分析과그것을 基礎로한 批評은 지극히 드물다는일이라고 생각한다。

오늘의詩는 또한 文學上의亡命客가 되도록 適當한 密林은 아니다。우리는 詩에아모런形而上學的「아프리오리」도 神學的敎條도부칠必要가업다。詩는일즉이는 神들과 살엇다。다음에는 詩神의派遣者엿다。그러나 오늘은 그것은 우리소리에돌엇다 그것은 科學的分析과究明에 견딜수잇고 또 그러케할 絶大한價値가잇다。새로서야할詩學은 美라든지 靈感이라든지 超時間的價値라든지한 形而上學的術語는한마디도 쓰지안코 써여저야할것이다。

오늘 어떠한詩人이나 詩論이 混迷에 빠저잇다면 그原因의적지안흔部分은 詩에대한 科學的追求의不足일것이다。

勿論 科學으로서의詩學은 이미 確立된것은아니다。詩의歷史的社會的關聯의 硏究는 社會學에屬하고 詩的經驗에대한 具體的解明은 心理學에屬할는지도모른다。그래서 그사이에 詩學을위한 일의領域이 혹은업슬는지도모른다。그럴지라도 우리는 그처럼失望할것은업다。웨그러냐하면 우리의目的은 詩學의 救濟에잇는것이아니고 詩의眞正한認識을엇는데 잇는까닭이다。形而上學的詩學美學이나 詩學이 우리에게준것은 아름다운觀念과 그리고失望이엿다。 詩에대한 眞正한知識이아니고 머리속에서 꾸며낸 精妙한論理엿다。詩에대해서 말하면서도 詩의事實과는 잘드러맛지안는 빌어온 禮服이엿다。

나는 여기서 잠간 「케플러」「갈리레오」以來의 學問의새傳統에 대해서 이야기할 必要를느낀다。

藝術民謠存在論
그時代性과 土俗性에關하야
② 金思燁

朝鮮民謠의特質

民衆의 조금도 거짓업는 素朴한 感情이 그대로 修飾업는 形態로 發露된곳에 民謠의 胎盤이잇고 한民族의 情緖生活의 첫記錄이 始作된다。一切文化의 淵源을 遡及하야 그마다른곳에서 찻는것이 民謠이니 實로 人類의 知的活動의 第一步며 藝術的發作의 源頭이다。即이곳에 우리는 原始民謠의 發生을 想像할수잇다。『막드왤』이 그의著 民謠史에서이른바와가티原始民謠의 基礎는(1)感嘆、咆哮等의 確定치안흔 音程의 下行音階의 表現 (2)擊音의 感情的昂揚、直情의披瀝 (3)節奏의形式等에서 볼때 各民族의 民謠는 서로共通性을가지게되엿다。그러나 時代의 進展에따라 各民族의獨特한 慣習이 原始民謠의 共通性을 喪失케하고 特異한 風尙을갓게되엿다。『막드왤』은 다시 이特異性에 依하야 各國民謠를 六『타입』에分類하야(一)東洋性原始民謠(二)反復樣式民謠(三)蘇格蘭原始民謠(四)西班牙、葡萄牙風民謠(五)아라비안體(六)獨逸民謠로하야 各國民謠를 이타입中 어느것에나 屬한다하얏다。이와가티 原始民謠에서 그民族의 慣習으로 因하야 風尙을달리한 傳統的民族性은 朝鮮民謠에 어떠케나타나서 어떠한 經緯를거친後今日에 이르럿슬가

民謠의 發生은 人類가 言語機能을 知得하엿슬때부터 비롯하엿스리라는 說을 그대로 信憑한다면 民謠의 蒼茫은 朱蒙의 時代를넘고 檀君의 絶頂에이르러도 오히려 가여지 豫測된다。至今 後漢書라든가 魏志東夷傳等에 片片이 남은 古代記錄을 주서모아보면 일직이 이半島에 定住하든 民族이 或은三韓이나 或은扶餘이나 其他濊貊沃沮 高句麗等의 만흔民族이잇섯스나 그들은 그當時에 벌서 그들의 農耕生活속에서 歌謠며 舞蹈를 所有하야 年中行事나 葬式 祭天等 男女서로 會合할時에 盛히 歌舞하야 이로써 喜怒哀樂 思慕의 情을 表現하엿섯다 이가티 民族的歌舞가 한地域에서 發達되여서 나중에는 支那에까지 流入되엿스니 隋書에依하면 隋文帝開皇六年에 七部技樂을 朝廷에 新設할제 그中에 高句麗의 歌舞가 編入되여섯고 後에 唐高祖가 九部의 樂을 制定할제도 高麗伎舞를 加入시켯섯다 그러나 地理的關係로 未久에 이半島에 移入流行된 漢文化는 朝鮮生活에 截然한 一大斷層을 形成하야 終末에는 權力과 智識을 獨占하든 上流階級과 文化的低層에잇는 平民 庶民階級의 對立을 보게된後부터는 民族的特質과 傳統的精神을 支持하야 民族藝術의 守護者의 職責을다한것은 後者엿섯스나 그들의歌謠가 典籍에 依하야 後世에 傳하지못한것은 痛惜한일이다。至今은겨우 三國時代에 流行되든 業名과 그意味만이 記錄되여남어잇고 崔致遠의 鄕樂雜詠五首中에 『鷄得歌聲人盡笑』라 든가 三國志中 三韓古俗에『歡呼力作』等으로 民謠가 얼마나 그들을 즐겁게하엿스며 勞働하면서 노래한다는 勞働民謠가 그當時膾炙되엿슴을 알수잇슬뿐이다。그런데 後에 高麗忠烈王時代에李齊賢이 絶句로 翻譯한 二十四篇의 俗樂의노래는 當時의民謠이엿섯슴을 推斷할수잇고 이것이 朝鮮民謠의 歌意나마 엿볼수잇는 唯一한것이다。그中에 沙里歌를 보면『黃雀何方來去飛、一年農事不能知。鰥翁獨自耕耘了。耗盡田中禾黍爲』이를意譯하여보면 다음과가튼것일것이다。

새야새야 노랑새야
네어데서 날러와나
春夏秋冬 여름지이
그苦生을 네가알라
홀부래비 살림사리
갈팡질팡 지은農事
남의事情 全혀몰라
한밧나락 다까머네

勢力잇는 兩班이 無力한 常民의 財力을 暴奪함을 참새가 禾黍를 쪼아먹는다 함에 寓하야 當時課稅가 過重함을 노래한것이나 이 被壓迫者의 悲哀는 朝鮮民謠發達上에 一大助緣이 되엿섯고 커다란 特異點을 나타내고잇는것이다。

至今口傳되는 民謠는 그歌詞에 나오는習俗 言語等으로보아 高麗末李朝에이르러 發達되여온것임을 推測할수잇스며 우리에게 賦與된 材料는 모두이것뿐이며 이속에서民謠의 特質을 밝힐수박게업다。

朝鮮近代의 音曲을 (一)雅樂歌 (二)俗歌 (三)雜歌로 分類할수잇는中 雜歌는 民間에流行되는 俚謠 流行歌 民謠等을包含한것이며 이는 가장中國思想에 浸耽됨이적고 赤裸裸한 朝鮮人의 心志며 性質의 一端을 엿볼수잇고 詩의 正韻에서 由來하는 質朴과 敎厚함이 그대로 담기여잇스며 民謠도 文學이라할수잇다면 朝鮮文學은 民謠를 通해서만 文學의 存在를 생각할수잇는것이다。

우리는 口傳民謠를 蒐集하야보면먼첨그 範圍가多種多樣함을깨닷게되나니 花鳥、風月、人倫、冠婚、政治等 百般에 이르렷스며 이가운데서도 婦謠는 呼訴와呪咀가 너무나 切迫히 불리워저 世界어느民謠에서도 그類例를찻기어려울만하다。麗末까지 信仰의地盤을 일우고잇든 崇佛思想이李朝에 이르러 挫折되고朱子學이 全盛時代를 보게되면서封建的階級이 생기고 常人兩班의差別 南北의地方色 四色의黨派等等 그弊端이만흔中 中國의家族主義制度의 施行은 婦女들에게큰悲哀를 낫는原因이 되엿섯다。男尊女卑 家長의 特權 姑婦間의軋轢 早婚의結果로 一夫多妻가容認되여 그모ー든 怨恨이民謠에哀切히 나타나잇다。그러나이 婦女들에게도 兩班階級의女子들은 內訓女四書等의儒敎敎訓과 諺文의 敎育으로 歌詞文學을 所有하고잇스나 이는 賢才의 婦女들이 儒敎의 敎訓에 効則하야 긴歌詞를 創作하야서 이를 一族의 女子에게 주어讀詠케하면 그것이 各鄕曲으로傳播唱되여 代代로 繼承되여옴으로 그性質作用이 民謠와 다름업는 도리어 民謠의 가장洗鍊된것이라 할수잇스며 表現이 婉曲하고 語辭가 豐富하며 一方이는 外國民謠에서 類例가드문敍事民謠의 發達의 素因이되엿섯다。이와는 反對로 所謂常民階級의 女子들은 儒敎訓育內에 局促할수업섯다。그들에依하야불리워진 民謠는 보담더 表現이 露骨的이고 솔내를버슨 奔馬와도 가티 感情의 용소슴을 制止할수 업섯다。素朴하고 率直한 가운데 生命的感激과 切實한眞情生活의實感이 如實히드러나서 永遠히남을 婦人文學을 이루게되엿다。

創造의生活
—金周恒家庭訪問記—
① 春園

나는 이제 讀者의아페 稀有한 感激의 光景을 展開하려고합니다。이것은 洪君과 다맛 나와 同行하엿든 朴君、洪君兩人의 感激에만 그칠것이아닌가 합니다。무릇 이 光景을 보는 이는 누구나 이 感激을 어드리라고밋습니다。그것은 밀레의 晩鐘에서 보는것과 가튼 사랑과 미듬과 勞働의 結合에서 오는 感激입니다。

立春지난뒤 어느 추운날 나는 朴、洪兩君과 함께、京城市外 弘濟外里에 金周恒君夫婦의 家庭을 차젓습니다。日曜에 金君 夫婦는 내 집에 오서서 한 時間동안이나 기다리시다가 공교히 내가 出他 하야 못 만나고、『先生님을 뵈오라고 안해와 함께 왓다가 못 뵈옵고 갑니다。날[illegible]으로 가면 가까히뵈올機會가 업슬것 가타서 왓섯습니다。다시 市內에 들어올機會가잇슬는지 모르겟습니다』라는 글을 써노코 가셧습니다。

나는 金周恒君이 婚姻하실때에도 못가보고 數年間 農村生活을 하시는줄을 알면서도 못 가보앗습니다。金君의 小、中學校時代에 내가 四年間이나 敎師엿스니 師弟間이라고 할處地이면서 이처럼疎遠한것이 내 不察이엇습니다 그러나 그夫妻가 내 집에 오시기까지하엿스니 아무리 게으른 나라고 가만히 잇슬수가 업습니다。

二月十五日午後에 金君과는 同級의 벗인 朴君과 또 金君의 生活에 特別한 興味를 가지는 洪君과 셋이서 조그마한 선물을 사가지고 金君訪問의 길을 떠낫습니다。

弘濟院火葬場入口에서 뻐쓰를 내려서 경리스절 가는길로 고개를 넘으면 大京城의 近郊인 氣色이 조금도 업는 山과 들과 村落이 잇는 곳입니다。淨土白蓮寺라는 다리를 건너 한마장쯤 가서 松林하나를 지나면 白蓮寺덧 동네가 보입니다。

朴君은 年前에한번 다녀간일이잇다고 하나 金君夫妻는自己네의 設計로自己네의 勞役으로 새집을 짓고 들엇스므로 어느 집인지 잘 모르는 모양입니다。나도 直感으로져 山미테 바둑돌로 壁을 싸흔 벙결도우式 집이 그 집인상시펏습니다。夕陽이 빗긴 고요한 외로운 집 한채、거기서 개천 하나 건너서 아마 소오양간과 도야지우리인듯한 헛간 두어채、門前에는 부채살가티 대를지저 손을 삼아서 너물 月桂를 올린것이웨色 님이 추위를 이기고 살아잇고 一角大門안에는 洋灰로 동굴아케 돌을짠 움물이 잇고 洋式 琉璃窓으로는흰커틴과 防虫鐵網이 비치는것이 그 主人이 비록 가난하나 文化人인것을 表합니다。얼엇다 녹이는 땅은 폭오하게 축축하게 저젓습니다。

깨끗한 마당은 고요합니다。

『金周恒君! 金君!』

하고 서너번 불럿스나 대답이 업습니다。

우리는 그 집을 한바퀴 빙 돌앗습니다。地下室도 잇고 광도 잇습니다。山에서 아무려케 생긴 돌이니 주서다가 아무러케나 洋灰로 차코 門들도 窓틀도 대패질도 아니한 나무깨비엇습니다。

『金君!』

하고 돌아다니며 불러도대답이업습니다。

다시 正門으로 돌아와서커다란 소리로 불럿더니、朝鮮服입은 西洋夫人이 門을열고 내다보며 朝鮮말로

『金先生 안게십니다』

합니다。그가 父母와祖國과職業과 文明의 모든享樂을 버리고 가난한 愛人金周恒君을 따라서 米國에서 온金夫人인것은 물을것도 업습니다。金夫人은 키가 작은편이오 얼굴이 둥구스름하고 눈이 크고 敦厚한態度와 表情을 가진 婦人이엇습니다。

우리가 案內밧아 들어간 방은 좁은 二間쯤이나 될 溫突인데 재봉틀과 책상가튼것이 잇고 커다란 엡스타인이 눈에 띄우고 아랫목에는 米國製인듯한 담요를 깔고 커다란 검정과 흰털빛이 고양이가 누어잇습니다。

學生作品
=斷想= 銀砂金砂 (二)
中專 金銀生

○

거리의 群衆을 바라볼때 떼구나 밤의거리의 群衆을 바라볼때 나는 언제나 重荷를 둥에지고 끗업는 沙漠을 허둥이는 駱駝떼를 聯想하는 不幸을 가집니다 그리고 하늘한끄레서 노려보는 싸늘한 조각달의 嘲笑의 눈동자에 戰慄하면서ー

○

自己作品의 愛讀者는 언제나 自己自身이 아니면 안될것입니다

自己作品은 千이고 萬이고 가래칩바터 쓰레기통에 버리십시요

○

眞理探求란 畢竟 自己趣味滿足의 追求가 아닙니까?

○

한時代、한階級에만 生存하는 人間이 잇음과가티 그時代 그階級과 運命을 가치하는 만흔 藝術作品이 잇습니다。

먼저 人間을 表現하십시요。人間의길은 氷凉합니다。

○

旣成된 作品은 或 自他의交流融會의 要求가 잇슬는지모르나 創作過程에 잇서서는 오직 自己表現에 充實하십시요ー藝術的表現의 意義가 잇다면 오직 이것뿐일것입니다。

○

生이 肯定되는以上 一定의不自由가 업을수 업습니다。一定의 不自由속에서 自由로 自己를 表現하고 完成하는것이 人生의 正當한 事實인同時 一定의不自由가업는 自由가 잇다면 우리는 거기에서 不自由以上의 不自由의苦悶을 맛보지안흐면 안될것입니다。

○

당신은 먼저 고독을 親하십시요 고독은 당신의 마음을보여줄것입니다。

그다음으로 당신은 그마음을 사랑하십시요。당신의마음은 모든 비밀을 숨겨어서 당신에게 보여줄것입니다。

참으로 사랑하는者에게만 모든것은 그眞實을 보여줄것입니다。

○

性慾이 무슨 罪가되고 무슨 醜이라서 거기에 秘密性이 잇고 羞恥心이 필요합니까?

거기 自然의 深奧한 妙技가 잇는가봅니다

ー어쩌다가 그만너무過한 性慾을 人間에게 賦與한 自己適失의 弊害를 그의 調節로 말미아마 防止하기爲한ー

○

港口에 碇泊되어잇는 배는 언제나 安穩합니다。

그러나 배는 港口에만 碇泊되어잇기爲하야 지어진것은 아닐것입니다。

○

個性의힘과 運命ー

風雨 너무세면 나무 挫折되고 너무弱하면 나무 못견딀寂寞일것입니다。

○

神은 아름다운 戀愛로 이地上을 꾸며노코 그것을 바라보는 享樂을 爲하야 男女를 지어슬것입니다。

그리하야 지금은 人間이 못되 自身의 不幸한 運命을 슬프게할것입니다。

○

自己를 守護하고 救援할者는 神도 佛도아닙니다。그것은 自己마음이 純粹해젓슬때 卑俗하고 圓滿해젓슬때 거기에서 솟아나는 生命이요 힘일것입니다 그러므로 眞正한 宗敎란 靈的感情이요 眞正한 信仰이란自己本來生의 絶對自由에對한信仰일것입니다

○

安心立命은 宗敎의 究極目的일것입니다 그러나 바르지못한 生活의 改造에依한 安心과 바르지못한 生活을 바르지못한그대로의 安心은 다른것입니다。後者에잇서서 確實히 宗敎는 阿片입니다。꼿

紙上顧問

【問】生은 現在市內某公立高普三學年에 在學中이오나 學資를주시든父親님이 別世後엔 學校授業料조차未納하게되엿슴으로 苦學이라도할려고하나 農村出生이므로市內엔知人이라고는한분도업서 指導를바들수업사와 先生님께뭇사오니 如何히 苦學을하여야될까요? 일을하면무어슬하여야適當할까요 苦學이되는지요? 職業을엇자면 如何히합니까?
「배옹에목마른者」

【答】苦學에 무슨特別한方法은 업습니다 家庭敎師도할수잇고 業務行商도할수잇기는하나 그것보담도 아는사람이 업거든 學校先生님에게라도 問議해서 무슨方便을찻도록해보시요 (學藝部)

◆佛敎時報 第十九號(月刊) 發行所 京城府舘洞町五의三七 佛敎時報社 振替京城二一八四三番 定價一部十錢

◆ホームライン 三月號 發行所 東京日本橋區本町一丁目 ホームライン社 座替東京一二一一番 定價十錢 送料一錢

科學
新人造纖維雜話 (二)
高工敎授 安東赫

(二)人造絲ー스테플파이버ー

ー最近濠洲羊毛의 輸入을 制限코 그 不足의 一部를 補充하기爲하야 스테플파이버ー를 製造使用하자는 議論이 盛行하야 스테플파이버ー는 一躍紡績纖維界에 寵兒가 되여 世人一般의 注目을 밧게되엿다 이스테플파이버ー라하는것은 纖維素를 原料로한 紡績用人造短纖維即 人造絹絲를꼬와서 실을만들기 前에 適當히 切斷하여서 棉花狀 又는羊毛狀으로 만든것이다 이것을 人造纖維 人造綿 晃綿 纖維素羊毛 人造羊毛 人紡纖維等 種種의 名稱으로 브르고잇다 이人造綿은 一九○八年佛國페르란 一九一二年 佛國기라ー르氏의 最初發明한 것인데 一九一四年 世界大戰에 [illegible] 于先獨逸서 一九一八年製造開始 其後여러번困難을겪근後 獨逸I.G染料經營下에 世界的優秀한뻬스트라를生産하게되엿다 伊太利서도 國情이獨逸과 恰似한關係上 此에着目하야 今日에는 斯界에 指導的地位를 獲得하게되엿다 即스니아뻬스고사會社製品스니아필은 獨逸製品과 覇權을 爭奪하는 地位에잇다 米國서도 最近此方面에 進出하야 再昨年世界最大의 人絹會社코ー로ー르드會社는 피브로라고하는 製品을製造販賣中이다

日本內地人의 人造絹工業은歐洲諸國에比하면 매우늣게 始作되엿스나 最近 日本紡績會社日本人造纖維會社 東邦人造纖維會社 其他大工場이 簇出하여 世界市場에 進出할模樣이다

人造綿製造法의 主旨는 人造絹絲와 大體同一하다 即纖維素를 化學的處理에依하야 [illegible]液을 多數의 細孔을 通하야 硫酸浴中에 射出하여 纖維를 一定한 長에 切斷한다 此方法에도 人絹製造와 가티 여러가지 方法이잇스나 代表的方法인 뻬스코ー스式 製造法을 略述하면 左와如하다

木材를 亞硫酸石灰로 處理製造한 精製木材펄프를 水分四ー六%程度로 하기爲하야 于先裡溫室에 貯藏後 一七、五% 苛性曹達溶液을 注入吸收시켜서 알카리纖維素를 製造한다 다음에壓搾하여 過剩曹達液을 除去한後、펄프重量의四割假量의二硫化炭素를 注加하면 黃紅色의설纖維기산토겐酸曹達가되다 이것을纖維七% 苛性曹達六% 水分約八七% 程度溶液即뻬스코ー스를製造한다음에 小孔으로 壓出紡絲液中에서 凝固시킨것을 精製切斷乾燥한다

人造綿은 棉 羊毛等과 同一用途에 消費할 것임으로 其性質은 左表와 如하다 [illegible]

木材펄프	二五〇圓
藥品	二五〇圓
勞賃	一五〇圓
動力	一五〇圓
營業費	一五〇圓
計	九五〇圓

即生產費는 百封度當 約四十入圓이 드는셈인데 現在羊毛價格은 百封度當約二四〇圓 棉花約五五圓(昭一一、九月現在)에 比하면 其性質의 向上에 成功하면 棉花와 넉넉히 競爭할수가 잇다 今後生產方法에 合理化로 그生產原價는 더욱 低下시킬수 잇스나 性質을 改良하여 이 如何한程度까지 成功할는지 紡織界의 將來를 卜할 重大且興味잇는 問題이다

人造麻絲ーホー퍼ー絲

最近까지의 人造麻라하면 所謂模造麻이엿다 即綿布에다가 膠를 엷게 풀은 풀을 먹이여서 [illegible] 又는綿布에 混紡하여서 綿布의 光澤을 改良하게하고 毛製品을 모던것이다 最近 人造絲서는 新人造絲ー 스테플파이버ー와 스퍼ー 스테플파이버ー는 棉花 羊毛代用品으로는 매우 重大하나 亞麻 大麻 苧麻等의 代用品으로는 使用되기에 困難하야 [illegible]는 巨額의 資金을 들여서 輸入消費하고잇슴으로 此代用品의 出現에 着目하여 木材纖維를 主原料로한 非常히 低廉한 人造麻 製造에 成功하엿다한다 此人造麻의 詳細한製法은 아직 發表가 업스나 [illegible]것을 綜合하여보면 木材纖維를 [illegible]的方法으로 解體하여 新纖維 木纖維ー新聞紙原紙가튼 一種의紙木纖維를만드러 노흔後에 別途로 製造方法에依하여 溶液을 ー次溶液을 製造하여 此記木纖維를 板紙狀態그대로 又는 溶解한것을 混溶한체그냥混合後 强力의 溶着法을 調合한다음에 減壓脫泡紡絲를行한다 紡絲方法은 大體로 뻬스코ー스人絹과同一하다

今春各學校入學規定 ⑮
(但詳細는直接問議하시오)

載寧 新學校
◆男子募集人員 約百二十名
◆申請期日 自二月一日至三月二十二日까지
◆試驗日字 自三月二十四日至三月二十七日
◆女子募集人員 約六十名
◆申請期日 自二月一日至三月十七日까지
◆試驗期日 自三月二十九日至三月三十一日
◆試驗場所 男女共本校男子部校內
◆試驗科目 男女共 國語、算術

江景公立商業學校
◆募集人員 約百名
◆申請期日 二月末日까지
◆試驗日字 自三月十一日至三月十五日
◆試驗場所 同校
◆試驗科目 國語 算術

公州公立農業學校
◆募集人員 農林科 約三十名 農藝科 約三十名
◆申請期日 三月七日까지
◆試驗日字 自三月十日至三月十四日
◆試驗場所 同校
◆試驗科目 國語 算術

開城公立商業學校
◆募集人員 約百名
◆申請期日 二月二十八日까지
◆試驗日字 自三月十二日至三月十五日
◆試驗場所 同校
◆試驗科目 國語 算術

晉州公立農業學校
◆募集人員 約八十名
◆申請期日 二月二十五日까지
◆試驗日字 自三月十三日至三月十五日
◆試驗場所 同校
◆試驗科目 國語、算術

平壤公立農業學校
◆募集人員 約五十名
◆申請期日 三月五日까지
◆試驗日字 自三月十二日至三月十六日
◆試驗場所 同校
◆試驗科目 國語、算術

統營公立水產學校
◆募集人員 約三十五名
◆申請期日 三月十日까지
◆試驗日字 自三月二十一日至三月二十八日
◆試驗場所 同校
◆試驗科目 國語 算術

禮山公立農業學校
◆募集人員 約五十名
◆申請期日 三月五日까지
◆試驗日字 自三月十日至三月十五日
◆試驗場所 同校
◆試驗科目 國語 算術

京城電氣學校
◆募集人員 電氣部豫科三百名本科六十名 土木部豫科百二十名本科若干名
◆申請期日 三月二十五日까지
◆試驗場所 同校
◆試驗科目 國語 算術

安州公立農業學校
◆募集人員 約五十名
◆申請期日 三月五日까지
◆試驗日字 自三月十二日至三月十六日
◆試驗場所 同校
◆試驗科目 國語 算術

白粉下なしで自然の
生まな色につく———

白粉下업시生生하고自然的으로히게먹음으로新鮮한젊고젊은魅力이드러나게한다白壁式의固煉白粉과는根本부터달른現代人의白粉이다

マスター衿白粉 五百番
(마 스 타)

006973

脂肪性이잇는者
百番水白粉은過剩脂肪을調節하는アストリンゼン性美肌劑가配合

荒性이잇는者
三百番水白粉은脂肪의分泌를促하고살결을滑澤하게하는デターチャン性美肌劑를配合

マスター 百番 水白粉

補血強壯
ブルトーゼ
(부 루 도 제)

各帝國大學指定常備藥

株式會社 藤澤友吉商店 大阪市 東京

「糸源の勤活」

B1219

라듸오

二十日(土)

◇午後六時 幼年劇과童謠 一、幼年劇『파랑새』 二、童謠 1、나의노래 2、참새춤 3、五月달님 4、피엿서요 5、봄이오너라 指揮와伴奏 韓青飯 東部幼稚園
◇同六時(仙)植物과重力 山口壽輔
◇同六時二五分 兒童新聞
◇同六時三〇分 美術講座(一〇) 安興奎
◇同七時三〇分 農村講座(三) 金雄珏
◇同八時 流行歌 一、시달린가슴 二、荒野에헤매가점으리 三、님이여잘잇거라 四、故鄕을차저가니 五、마음의故鄕 六、빛나는靑春 七、靑春打鈴 姜弘植
◇同八時三〇分 野談『福조리狀』 申鼎言 DK管絃團
◇同九時 執杖歌外 一、時調 二、執杖歌 三、小春香歌 四、제비가 李花仙 金玉姬

第一放送

◇午後六時(仙)お話
◇同六時二五分(東)講演
◇同七時三〇分(東)常盤津
◇同八時(東)箏曲
◇同八時二五分(東)世界音樂地理

二十一日(日曜)

◇同九時 時事解說
◇午後〇時五分 ―唱劇調의午後―(自〇時五〇分至二時一〇) 一、短歌 韻國名山 二、唱劇 春香傳中獄中相逢歌 丁貞烈 洋琴 韓成俊
◇同六時 童話 미련이나라 尹石重
◇同六時二五分 修養講話 社會進化와精神向上 韓圭復
◇同七時三〇分 伽倻琴散調와並唱 一、散調 가、진양조 나、중모리 다、잔모리 二、並唱 가、短歌 大丈夫 나、唱劇調 赤壁歌 姜太弘 鼓手 丁元燮
◇同八時 歌詞 一、春眠曲 二、乾坤歌 李月色 崔鳳仙 金永根 大笒 金一宇 杖鼓
◇同八時三〇分 라듸오·드라마『夫唱劇和』 配役 朴永萬…白象 美子(그의妻)…李英惠 善(그의아들)…尹鎭求 할멈…金瓊姬 店員…禹湖涉 放送劇協會 演出 李翼 效果 車日光
◇同九時 孔明歌外 一、孔明歌 二、자진배따라기 三、긴난봉가 四、자진난봉가 五、령변가 白牧丹 鄭錦紅
◇同十時 鮮滿交換放送(滿洲로부터)―新京―蒙古音樂 一、芙蓉花 二、朱德來貝爾 出演 蒙政部蒙古音樂研究會 소리 博彦滿都 伴奏 色陞嘎、林欽德、巴彦木、哈係喉達、魯旺端勒布

第一放送

◇午後零時五分(東)掛合噺
◇同一時二〇分(東)라디오코메디
◇同六時(同)이야기
◇七時三〇分 뉴―스演藝
◇八時(名)歌謠曲

二十二日(日曜)

◇同八時一五分(東)長唄
◇同八時四〇分(東)琵琶
◇同九時五分(大)軍歌
◇午後〇時五分管絃樂 一、天使의小夜曲…브라―가作曲 二、自鳴……히―드作曲 三、라―르고……헨델作曲 四、歌劇『콜렛트』拔萃曲 五、十字軍行進曲……수―자作曲 DK管絃團
◇同一時一五分 衛生講演 丹毒 吳元錫
◇同六時 兒童と先生の時間 一、五年 川中島の一騎打(讀本卷十第十二課) 二、六年 肉彈三勇士の歌(讀本卷十二第二十四課) 於養洞公立普通學校
◇同六時二五分 兒童新聞
◇同七時三〇分 常識講座 金鋼瑢
◇同八時(東)피아노獨奏 一、쇼팡舞曲集 二、마쥬카舞曲 三、뽀로네―즈 레오니―드·크로잇차
◇同八時三〇分 報念外 一、報念 二、六字백이 三、흥타령 四、개고리타령 金素姬 韓素玉
◇同九時 古談 一、叢鶏三唱 二、張大將遺話 洪思誠

第一放送

◇午後〇時五分(東)和洋合奏
◇同六時(平)童話劇
◇同六時二五分(城)講座
◇同七時三〇分(東)講演
◇同八時(東)피아노
◇同八時三〇分(東)俗曲
◇同八時四五分(東)落語
◇同九時五分(大)軍歌

二月二十五·六·七·八晝夜 ……(午後一時 午後七時)……

劇研 第十五回 公演

—府民館大講堂에서—

出演 柳致眞 李曉主 毛允淑 黑明 李相南 金寅乙 出演 申左興 孟鳳植 李峰 金一英 金福鎭 李翼 宋在善 朴南綱 朴亭淑 姜貞愛 車日光 金寅乙 安英珠 李求榮 尹芳一 白銀姬 沈淑庚 咸光舍外多數

◇守錢奴 一幕 李無影作
◇豐年記 四幕 柳致眞作

後援 朝鮮日報學藝部

會費普通50錢 學生40錢

本社主催

圍碁對局譜

―1―

白 權秉郁
黑先 丁奎春

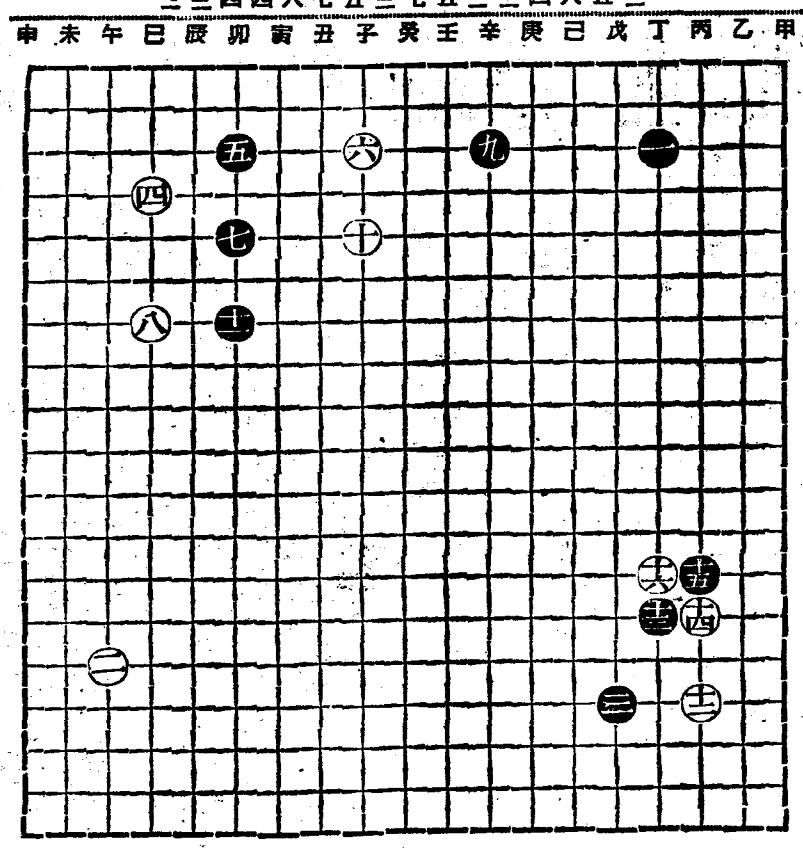

●一 丁의三
○二 午의十五
●三 戊의十六
○四 巳의四
●五 卯의三
○六 子의三
●七 卯의五
○八 巳의七
●九 辛의三
○十 子의五
●十一 卯의七
○十二 丙의十六
●十三 丁의十四
○十四 丙의十四
●十五 丙의十三
○十六 丁의十三

甲參考圖

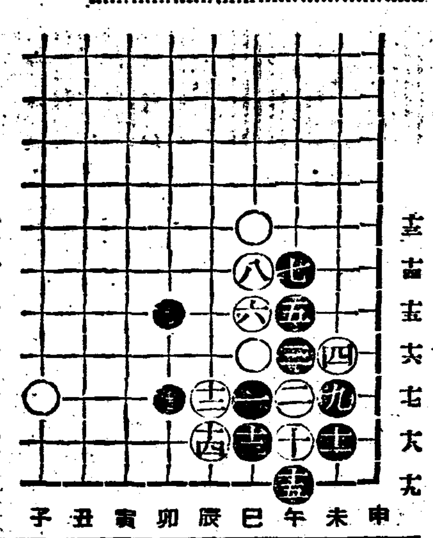

乙參考圖

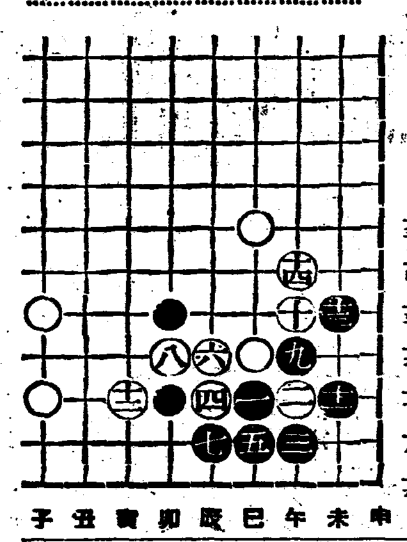

{觀戰者談} 觀戰者는此譜를拜觀키前에 丁權兩氏의 平素棋格이 聯想케되니 黑의穩健堅疊하고 隨期進攻과 白의突擊衝突하야 轉危制勝하는 互相神機妙算이 一局風雲을 捲起할지니 얼마나欽羨하며 感歎할가 玆에 神祕莊嚴의 興味를 禁키難하다

黑五(卯三)은 丙一六等地가 妥當하얏다는對局談에依코저하노라

白八(巳七)은 巳六으로 堅實味가如何? 白八은 後來參考圖甲과如한 變化가 有할 時는 巳六이 實利될듯하다

黑一一(卯七)은巳三으로 根據構成이時宜에方便인感이有하다 黑巳三의境遇는 參考圖乙과如한變化가될듯하다

崔承喜渡歐告別舞踊會

二月二十日、二十一日밤七時부터

朝鮮日報讀者優待券

一等 二圓을 一圓八十錢으로
二等 一圓五十錢을 一圓三十錢으로
三等 一圓을 八十錢으로

一人一枚

本社主催

將棋名手對局譜(十)

漢先手 李在鳳 楚 金復起

◀九十手圖▶

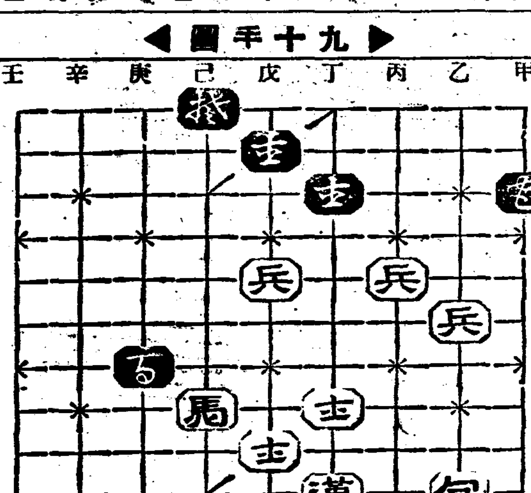

乙五包―乙三
庚七馬―辛五
己八馬―戊六
丁三馬―丁二
戊六馬―丙七

◀百手圖▶

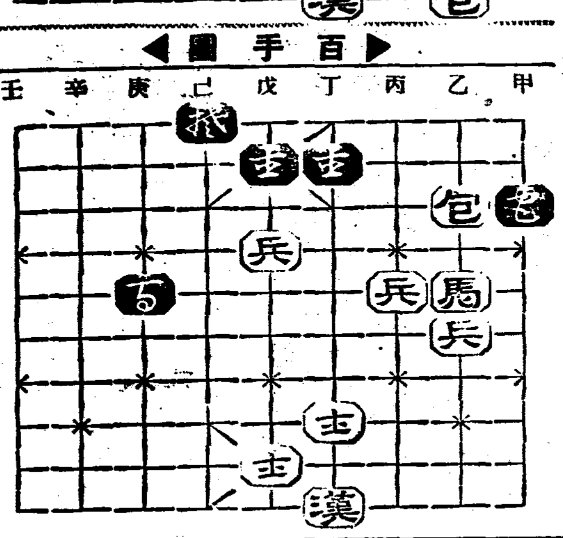

辛五馬―己四
戊五兵―戊四
己四馬―辛三
丙七馬―乙五
辛三馬―庚五

緊急分處大投賣斷行

辭典拾冊◆合本タッタの一圓◆分冊は各四十錢

特別景品 無代進呈 模範日記

發賣元 大阪市東淀川區西町 現代出版社

◎手紙上手は一生の德!

手紙の事なら何んでも解る大評判の手紙の本

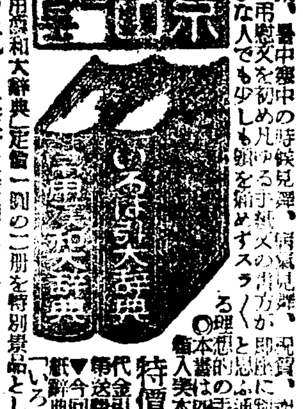

特價一圓

發賣元 大阪市東淀川區西町 現代出版社

一種五圓十圓で教へた秘法盡く公開!!

●今まで他に類のない實本!

本書內容目次の一部分

發賣元 大阪市東淀川區西町 現代出版社

男女共に心得置くべき!

諸礼法 婚礼式 世間百般 挨拶の仕方

發賣元 大阪市東淀川區西町 現代出版社

此品五十錢相當 此品八十五圓相當

◆金儲

發賣元 大阪市東淀川區西町 現代出版社

切〆愈々今月末

幸運のゴール〆切 目前に迫る

힘잇게·最後의勝利로!
今朝·이제곳應募하라!

大懸賞

爆發的人氣

五百萬名樣總當り!

懸賞課題

살결을 지키는 ○○○クレーム名을 아십니까? 四季를通해

答案用紙와쓰는法

レートクレーム空函을 그대로떼고 裏面白地에 左의順序대로 記入하야 近處レートクレーム懸賞參加販賣店으로보내시오。

一、○○○クレーム(○○○에글자를넣으시오)
二、豪華景品中希望하는것一品(イ、ロ、ハ順으로指定하시오)
三、住所、姓名(年齡)
四、レートクレーム를買上한店名及住所
五、당신은男性인가女性인가
六、愛讀하는新聞雜誌名을쓰시오
締切 昭和十二年二月末日、發表 同年三月末日新聞紙上

豪華版山積

一等大景品 (貳千名樣)

(イ)新型腕時計 壹個
(ロ)新柄御召銘仙 壹反
(ハ)銘仙座布團 壹組
(ニ)寶石入金指輪 壹個
(ホ)輕便卓上ミシン 壹臺
(ヘ)羽二重掛布團 壹枚
(ト)茶 簞 笥 壹棹
(チ)流行型婦人絹洋傘 壹本
(リ)ボストンバッグ 壹個
(ヌ)羽二重片側帶 壹本
(ル)總桐用簞笥 壹棹
(ヲ)家庭用ハカリ 壹臺
(ワ)總桐文机 壹個
(カ)最新型置時計 壹個
(ヨ)婦人雜誌無料購讀券(一ヶ年) 壹本
(タ)晴雨兼用絹洋傘 壹本
(レ)極上安全剃刀 壹個
(ソ)豪華お化粧セット 壹組
(ツ)特製鏡台 壹臺
(ネ)オートマッサージ 壹個

●貳等賞(參千名樣) レート化粧料美麗詰合函 壹個
●參等賞(拾萬名樣) 携帶用レート粉白粉 壹個
●愛用賞(五〇〇萬名樣全部) 美麗世界十美人お化粧カード 壹枚
愛用賞은買上時에 無溯進呈함

東京市日本橋區馬喰町一丁目
平尾贊平商店懸賞係

學齡兒五割收容目標 八八四學級增設

簡易學校도同時에大增設!

咸南初等校擴充成案

【咸興】총독부의 제이차초등교육확충안(擴充案)에의하야 함남도에서 매년도부터 오는소화이십일년도까지 십개년동안에 초등교육기관 대확충안(擴充案)에대하야 연구중에잇든바 최근에 이르러서 겨우그성안을 마치엇다 이차초등교육확충안에 의하야 늘학급수는모다 팔백사십사학급으로서 그당시 추정학령아동수의 오할을 수용하기로하얏다고한다

현재의 수용력은 일백사십구교 팔백사십칠학급에사만칠천팔백명으로서 추정학령아동수에 대하야 불과 이할삼부밧게는 못되는데 이것을확충하야 이십일년도까지수용력을 십만명 추정학령아동수의 오할을 수용할계획이다

그리고 일면일교에는 간이학교(簡易學校)를 일개년에 십륙개식 부설(附設)하야 수용력(收容力)을 확장할계획이다

그러나 이학급증설은 학교신설혹은 학급증설에만끗치고 학년연장은하지안흘계획이라고한다

初年度의擴充은 簡校並八七學級

甲山엔農林校新設

【惠山】함남도제이차초등교육확충(擴充)안에의하야 축년도에 신설될학급은 모두 팔십칠학급으로 그예산이 오만팔천팔백팔십팔원이다

그리고 간이학교(簡易學校)는 십륙개교를부설하야 합사십팔교로하는동시갑산(甲山)에 농림학교(農林學校)(삼년제실업학교)를 설치하기로되야 그 예산으로만 칠천오백팔십이원을 계상하얏다한다

會寧商業學校 五年制로認可

【會寧】삼년제로 내려오든 회녕상업학교는 지방발전의정도를 따라 갑종오년제로 승격또는 연장하라고 회녕읍당국과 지방유지들이 결속하야 도에진정하엿는데 도에서도 그것을량해하고 총독부에 신청하엿섯든바 지난 삼월일부로 갑종오년제의 인가(認可)가 학교당국에 도착되엿스므로 현재 일이학년은 갑종오년제로 졸업하게되고 신학기부터 입학하는 학생은 오년제로 졸업하게됨으로 종래에는 고등과이학년수업정도로 입학시키든것이 금년부터 보교졸업정도로 입학시키게하며 신입학생은 대개오십명에한하리라고한다

簡易學校에 實習地를寄附

【鎭川】진천군이월면 삼룡리(鎭川郡梨月面三龍里)농어부봉조(?)씨는 본래 교육사업에 뜻을가지고잇슨바 동리삼룡간이학교(三龍簡易學校)의 학교재산이 넉넉지못하야 실습지가 업슴을 유감으로 생각하고 자기소유인 밧(田)일천 일백사십사평(時價五百餘圓)을 동교실습지로 기부하엿는대 일반동민과관계당국에서는 봉씨의 장거에감격하야 칭송이 자못 놉다고한다

黃海、南浦連結의 猪島修築決定

【海州】서황해지방과진남포를연결하고잇는 안악군저도(安岳郡猪島)는 서황해일대의무역상 중요한지위를 차지하고잇스나 그시설이불비하야 지방민의불편한점이적지아니하므로 그곳주민은오래전부터 저도의수축을 갈망하고잇섯는데 도당국에서는 이러한현상에비추어 소화십이년도예산에 삼만팔천원을 계상하야 이저도의선착장(船着場)을축조키로결정하엿다

그시설내용을보면 도당국에서는 처음에는 륙만원을드려 상당한규모로써 축조할예정이엇스나 세입예산관계로 삼만팔천원으로 축소되여 우선현재의안벽(岸壁)에서 약이십미돌가량『선창』을축조하야 선객과화물의편리를 도모할것이라는데 이것으로써 종래의불편한점이 해소되여 부근주민의진남포항과의 관계는 크게개선될것으로기대된다

安東縣支局後援 歌舞演奏大會

【安東縣】본보안동현지국에서는 일반독자들에게 위안을 주기위하여 여러가지로 강구하든바 동아흥행사(東亞興行社)에서 재만동포를 위문키우하여 평양기성권번기예(平壤箕城券番妓)일동과 가[illegible]를 하여 가무연주회(歌舞演奏會)를 오는이십이일부터 신경 봉천(新京奉天)등지에서 개최키로되엿다는바 안동현지국에서는 그를초청하야 적극적후원하에서 오는이십오일(음일월십오일)밤 공회당에서 가무연주회를 개최키로되엿다한다 입장료는 (독자에게)할인권을 배부하여 특히할인키로되엿다는데 명절때니만치 대성황을 예기한다고한다

鐵原、順川間鐵道 · 伊川通過待望

【伊川】강원도이천군은 원래산간지대로서 산물이풍부하나 다[illegible]지장이잇서 팔만여군민은 이천읍[illegible] 유감을마지안튼바 이천읍[illegible] 제철여호로 시내전화전등가설등 모든문화시설이 정연하야 약진도정에잇는바 신춘을당하야 명랑한 회소식이 들려오게 되는바 경원선철원(鐵原)을 기점으로 순천(順川)까지 속칭중앙선(朝中央線)의 연장륙백키로 삼천만원공사를 소화십삼년도 예산에 계상되도록 요구하기로됨 사실이 보도되자 철원과이천은 린접되엇슬뿐아니라 지리상으로 반드시 이천을 경과하게 될것이라고 만흔기대를 가지고 잇다는데 중앙선계속공사는 완성한다면 이천군은 자못 명랑보를 전할것이라고한다

大邱府에서도患者續發 小學校臨時休校

現在患者百四十名

【大邱】기보=대구부내에는성홍열이대창궐되여현재환자가일백사십일명에달하고잇는데부내소학교에서도 아동다수가 신홍하고잇스므로 학교당국에서는 림시휴교까지 단행하엿다는데 현재제일심상소학교은 대봉정(大鳳町)、원정(元町)、동운정 남룡강정(南龍岡町)등지라하며 장질부사까지삼립정(三笠町) 대봉정(大鳳町)등에서 발생하여 일반부민은 더욱공포중에잇다한다

保聖女校빠사會

【宣川】보성(保聖)여학교에서는 평북도회급 사경회중인 금월 십구일[illegible]일간 동교내에서 빠사대회를 개최하리라는바 만히 참관하여주기를 바라다하며 각부급시간은다음과갓다

一、手藝品部 自午前十時至午後四時

二、食堂部 自午前十一時至午後六時

大衆生活威脅하는 奸商輩에鐵槌!

暴利取締令이라도適用하려는 慶北道當局彈壓令

【大邱】최근에 물가가 폭등함에따라 함부로 물가를 올리는 악덕간상배가 발호하야 대중생활에만흔 위협을 주고잇스므로 경북도보안과에서는 도내각경찰서에 통첩하야 물가폭등상황을 조사하는한편에 부당한 폭리를취하는 간상을 철저하게 취체하며 반성하지안는 악덕상인에 대하야는 폭리취체령(暴利取締令)을 적용하야 엄벌에 처할방침이라한다

五萬圓이問題로 農校他郡移轉?

後援會서는手形代納

【光州】광주농업학교는 지금까지 매년오십명식을 모집하여왓섯다 도청소재지 갑종농업학교로서는 어느곳을물론하고 매년일백명식을 모집하야왓슴으로당연히광주농업학교도 중모를 하려하엿스나 현재의 교사와 농업실습장의 총평수는 팔만평에불과함으로 부득이 오래동안의숙안이엇스나 중모를 실행치못하고잇다가 작년도회의 결의를보게되야 중모하기로하엿든데 그로인하야 자연학교 이전문제가생기여 광주농성정(光州農城町)농사시험장부근지대에 십여만평을 이미후보지로 정하고잇는차 시에 동교사이전찬성을따라 소용되는 이전비이십사만원에서 기채(起債)십사만원을 하기로되고나머지 오만원은 광주부중심으로 민간에서 내노케되엿다는데 그를 여하히하엿스면 조흘가하고 광주번영회에서는 얼마전에 평의원회를열고 교섭대표로서 김신석(金信錫)송전덕차랑(松田德次郞)정문모(鄭文謨)지정선(池正宣)김재천(金在千)등십일명의 위원제씨를 실행위원에 선정하야 도간부와 교섭을하엿는데 그교섭의결과는 민간측에서 내노을 오만원이 광주에서 나오지안하면 타군 라주로이거하게되엿다한다 그리하야 광주번영회에서는 십팔일오후네시반부터 부청회의실에서 평의회를열고 교섭의전말을보고하고 이오만원기부방식을 강구하엿스나용이히 결말을 밧지못하엿는데이십일까지에 도당국에 그오만원을 현금이나 또는 수형으로 납부하여야만 하게되어 결국으로 번영회평의원의 명의로수형을처 납부하게되엿다는데

教育平北의자랑 龍岩 水産校廢止?

創立十六年歷史가진特殊學校

郡民代表道廳에陳情

【新義州】평양숭전(崇專)숭중(崇中)숭의(崇義)세학교 폐지문제로말미아마 전조선교육계에적지안흔여론을 이르키고 잇는중 현재 평북도에서 경영하는 룡암포(龍岩浦)공립수산학교(公立水産學校)가 금년신학기부터 도방침에의하야 폐교하기로되여군민대표(郡民代表)가 도청에 진정을하는등 자못엄한공기를비저내이고잇다 전조선적으로 교육기관이부족하야 각도에서는예산편성기관을두고 교육기관의확충(擴充)에 노력하고 잇슴에도 불구하고 창설 십륙년이라는 긴력사를가진학교를 폐교하려는것은 『교육평북』의 중대문제로 각방면에 여론이분분한데 도당국의 폐교리유를들어보면 다음과갓다

즉 평북룡천군에잇는 룡암포공립수산학교는 전조선에 두곳밧게업는 특수학교로 대정십삼년에 룡암포수산보습학교(水産補習學校)라는 간판미테 설립되여 현재 교사의 신축완성과 아울러 공립수산학교로 승격하야 삼학년제 을종(乙種)학교로 십륙년이라는긴 『력사』를 가지고 현재에도 조선인학생 륙십구명과 일본내지인학생세명 합칠십이명의 생도가 교수를밧고잇슴에도 불구하고 돌연 새학기부터 동교를 폐지하고 그대신으로 학교와는 전혀 성질이 다른 도수산시험장(道水産試驗場)을설치하기로 대개 결정된 모양이다 폐교의리유는 현재의 수산학교는 내용이 빈약할뿐더러 동교졸업생은 수산계에 전혀 진출(進出)하지안코 면직원이나 그외 수산계(水産界)와는 달른 방면에 취직을하야 수산학교로서의 기능을 조곰도 발휘하지못하므로 동교의 존재는 무의미하며 금년도신학기부터 폐지하고 그대신 수산시험장을 설치하려는것으로 목전에 박두한 십이년도 도회(道會)에 폐교안을 제출할모양인데 도회의에서 여하한결말을 보일는지 큰주목을끌고잇다한다

當局의廢校理由 實情과는背馳되는

統計數字가反證

별항보도 한바와가튼 리유에의하야 수산학교를 폐지하기로 대개결정된모양이나 동교의 그간 졸업생은 전부이백십삼명에달하는데 졸업생의 취직통계를 들추어보면 약반수가 수산계(水産界)에 진출하야 방금활동중에잇는것은 통계표에 의하야도 확연한사실임에도 불구하고 별항리유로 폐교한다는것은 알수업는리유로 도당국의처사를 이십만평북도민은 물론 조선교육게를위하야 큰주목거리가될수업게되엿는데 동교의취직(就職)상황은 다음과갓다

▲水産界 九十五名
▲官廳方面 三十五名
▲敎員 八名
▲家事其他方面 六十五名
▲合計 一百十三名

有志代表들의 陳情內容

룡천군룡암포〃수산학교〃폐지문제에 룡천군민은 폐교를우려하야 얼마전 유지간에협의한결과 김사영(金士永) 김택규(金宅奎) 백기조(白基肇) 대내경시(大內慶市) 화전정차랑(和田政次郞) 등오씨는 군민대표로 십팔일오후도청에 관구(關口)내무부장을방문하고 다음진정서(陳情書)를 제출하얏다 한다

半島의 水産開發에 多大한功獻을하고잇는 水産學校는 朝鮮에잇서서 우리龍岩浦와 慶南統營의 二個所에 設立하얏슴뿐이다 近時半島水產界는 躍進大發展의 途上에잇서서 指導者養成의立場에잇는 水產學校의使命은 漸漸重大性을 痛感하게되이때 龍岩浦水產學校의 廢止說이 傳하는것은 實로遺憾이다 地元의龍岩浦의 經濟界影響도 甚大함으로 存置를要望한다

土壁을破壞코 商品多數竊取

【淸州】지난십칠일밤 청주에또 절도사건이잇섯다 — 이날은 남총독의 래청날이며 관공서에서는 그환영준비에몰두한틈을 이용하야서 청주읍청수정(淸水町)자전상구보(久保)상점의뒤흙벽을 파괴하고 침입하야 상품수백원어치를 절취하여갓는데 당지경찰에서는 엄중조사중이라는바 범인은 아직전연오리무중이라한다

脅迫犯取調中에 墓冠犯行까지自白

犯人은石井里李圭賢

【牙山】기보=소화십년삼월십구일밤에 충남아산군 음봉면원남리(牙山郡陰峰面院南里)에사는부호 강태영(姜泰榮)씨모친의 분묘를파서 목을잘러가고 현금오백원을 뒤산으로 가저오라는 협박장이 살사차나 강태영씨에게 우편배달이되여 강씨는 놀래이고 소관온양경찰서에서도 범인수사에 머리를 알코잇다함은 수차 보도한바어니와 지금까지 만이개년이되여도 범인을 체포치못하든바 의외에또 지난 삼일에 동군염티면 석정리(鹽峙面石亭里)에 거주하는 심원경(沈元京)에게로 온양우편소일부인이 찍킨 편지한장이 왓슴으로 떼여보죽 돈이백원을 석정리 뒤고개로 가져오라는 무시무시한 무기명의 협박장이 씨여잇슴으로 대경실색하여 즉시로 온양서에 보고를 하엿다 보고를접한 당서의 경관은 불철주야하고 범인수사에 노력한결과 지난십륙일에 유력한 단서를어더가지고 동면석정리에사는리규현(李圭賢)이란자를 체포취조한결과 의외에도 강모의묘총사건과 금번심모에게 협박한사건을 전부자백하엿다한다

地方人事

▲石井京氏(公州)赴任人事次本社汚川支局來訪
▲金泰錫氏(國府朝鮮支配人)新任人事次本社來訪

그의自叙傳 [62]

長白山人 作 熊超 畫

방랑의길 (一五)

겨울이 가고 봄이 왓다。시베리아의 봄은 오월이나 되어야 온다。오월 초[illegible] 이봄이하는 명절로서 아라샤말로 베료조라는 자작나무 잎이 파릇파릇 피는 벌판에 나가서 하로를 질기는것이다。남자、여자、아이들、그 기나긴 겨울에 갈여잇다가 비로소 넓은 하늘과 넓은 땅사이에 나와서 먹고 마시고 싫건 봄을 질기는 것이다。이것은 겨울 긴 북방나라가 아니고는 맛볼 모를것이다。조선도 답청이라고 이른 볼 행락이 없는것이아니지만 아라샤 사람이 오월일일(양력으로는 오월 십사일)의 베료조 술에서 질기는 심정은 일본의 사구라철의 향락에나 비길것이다。

우리도 약간 먹을것을 준비해가지고 치따강이라고 부르는 한 개천가로 나갓다。벌서 풀도 푸르고 베료조 잎도 노라스릉하게 피어잇고 강물도 자다가 깨드시 소리없이 흘러나렷다。

벌판 숲 속에는 벌서 사람들이 많이나와 잇엇다。구석구석 진을 치고 음악도 하고 춤도 추고 술과 과자도 먹고 잇엇다。우리는 Y씨、K씨、K신부、나 그밖에 두어 사람、모두 사내들만이엇고 또 얼굴이나 의복이나 다 빛이 업고 또 노래를 부르고 춤을 추는 사람도 없거니와 그럴만한 흥도 일어나지 아니하엿다。실상은 우리의생활은 갈사록 궁핍하는 모양이엿다。잡지도 이름이 월간이지 두달에 한호도 나오기가어려웟다。회비도 잘 모이지아니하고 잡지대금은 더구나 한푼도 들어오지아니하엿다。이러케 궁하던 우리는 남들이 유쾌하게 풍성하게 봄노리를 하는것을 볼때에 더욱 우리의 궁상이 눈에 띄엿다。허리를 못 펴는 K는 더욱 말못되게 수척하엿고 나는 낭해에서 지어입고 온 옷이 다 해어저서 참아 밖에나 갈수가 없엇다。게다가 다벌외투는 없는 친구에게 주어버리고나는 쯤기적이 벌죽벌죽 나오는양복바지에다가 겨우 루바스까를 입고 팔굽이가 다 나간 양복저고리를 외투삼아 입엇다。다른 사람들도 나보다 얼마 더 낫지못하엿다。우리 일은 앞으로도 별로 큰 희망이 없엇다。유월에는 대의회를 모여서 오는 일년간 예산을 결정한다고하야 그것을 밟고들 잇지마는 모도 지상공론인것은 빤한 일이다。

내가 미국에 가는 일도 틀어지고말앗다。그것은 내 중학교시절동무 한 사람이 미국에 가서 K교에 반대하는 KL이라는 단체를 조직하고 거기다가 내이름을 집어넣엇기때문에 K교에서는 내가 그 회원이아니라는 성명서를 그 긔관지요 내가 일본려가라는 신문에 발표하라고 청구를 한것을 나는 내 친고를 거짓말장이를 만들기가 어려워서 거절해 버리기때문이엇다。

친구들은 날더러 정교회의세레를 받기를 권하엿다。그러면 좋은 교부와 교모를 얻어서 그신세를 지자는 것이엇다。나는 희랍정교가 어떠한것인지는 모르지마는 참아 구복을 위해서 신앙을 팔기는 싫엇다。나는 친구들에게 끌려서 희랍교 예배당에도 몇번 가보앗다。유명한 빠스카(부활절)에 쏘보르(대승정이 주관하는 예배당)에도 가보앗다。톨스토이의 부활 에서 읽은 광경을 목전에 보는것이 유쾌하엿고、또 찬양대가 하는 엄숙한 성가라든지、또 수녀원에서 울리는경건한 예배라든지 다 내 마음을 끌엇스나 그래도 구복을 위해서 참아 신앙을 팔수는 없엇다。

시베리아의 여름은 갑자기몰아왓다。나는 여름옷이 걱정이 되엇다。구두도 걱정이 되엇다。Y씨는 그 집도 지날수가 없어서 더 구석진、더 조고한 집으로 떠나고 나는 유대人사람의 방 하나를 빌어가지고 혼자서 정교보를 편집하면서 살기로 하엿다。

허리 못 펴는 K씨는 임상의전(臨床醫典)이라는 책 한권을 나헌테 배와가지고 의사행세를 하기로 하고 다른데로갓다。

치따에 잇는 다른 조선 사람들은 떠러는 감자와 오이농사를 하고 떠러는빨래간을 하고 조선에서 온 인필리들은권연마는 일을 해서 밥버리를하고잇엇다。모도들 정성도 잇고 친절도 하고 좋은 사람들이엇으나 또 모도들 궁한 사람이엇다。

예정대로 KM대의회가 모엿다。각지방으로부터 삼십명 가까운 대의원들이 모여서 일주일 동안이나 회의한 결과로정교보를 계속 간행하기로 하고 중앙의회간부를 Y씨가、잡지일을 내가 책임을 지기로 결정이되엇다。

朴家粉化粧品 박가분화장품
本舖 京城蓮池町二六 電話光化門二三〇
京城鍾路四丁目五 綢緞綿布都散賣商 合資會社 朴承稷商店 電話光七一七番 五番

조흔家庭工業
信用잇는最高最良社會社에 大衆이歡迎하는事業
第一 … 第二 資本參十萬圓 …
株式會社 內外貿易

安賣物品
船舶用エンヂン 鑛山用エンヂン シボレー一九三六年型新品同樣一臺 … ダイハツ號三三年型三輪自動車 …
京城府鍾路六丁目二七ノ二 新野自動車商會

恩給 最大長期分立替 取扱의迅速과信用은斯界의特色 照會詳細回答
京城府[illegible]町一六〇 鄭商會

돈벌기大王
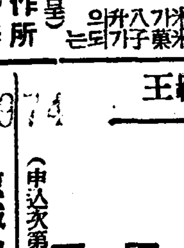
リード式穀物膨脹機
製菓法傳授 五合의米가八升의米菓子가되는
新型各種(カタログ進呈)
大阪市東淀川區本庄西通一 兒島製作所 (電話北五二一九八番)

本業과副業에
僅少한資本으로收入確實 生活安定되는織袋製造 至極簡單하야婦女子도其早速就業할수잇고일은四季를通하야絶對不足 出品은永久히現金買取引受고萬若廢品이업는 業을中止又는店이中途로拒絶한境遇에는製品을即時買入할것을保證함
照會次第型錄無代進呈
大阪市西區本田通一 千代田商店 電話西七三九八番

二月二十日부터 三月末日까지
◇今春流行 生地豊富 陳列
◇春節洋服地 周衣次…… 特價提供
三揃一着에
奉仕品 33圓
A 38圓
B 43圓
C 48圓
特 53圓
春服豫約開始
四層 洋服部

봄오—바	
奉仕品	28圓
A	33圓
B	38圓
C	43圓
特	48圓

京城 和信

登錄商標 登錄商標
京城 더륙
고무靴界元祖
大陸고무
京城中林町一五五 大陸고무工業株式會社 電話本局(2)三三八〇 振替口座京城一二一八一番
專務取締役 李圭元
總販賣部 京城鍾路警察署前 (電話光化門長七一六五番 振替口座京城七一三三番)

돈버리에王覇
アイスケーキ는!!
機構完璧、優秀無比斯界의權威
國益冷凍機
京城府本町四丁目三八 鮮內據付臺數第一位 國益冷凍機京城販賣所
大邱府元町一丁目 國益冷凍機會社朝鮮出張所 電話長一一四二番
(申込次第カタログ進呈)

新發賣

貴族的象徵잇는 直截美의데자인
セーラー萬年筆 ダイヤ型 ¥3.00以上
마즈막一滴까지써지는 セーラーダイヤインキ 2オンス瓶 ¥.20
セーラー萬年筆
セーラー萬年筆特約店 楠商店 京城鍾路貳丁目二十七番地 電話光化門三一九六番
カタログ進呈 電話로請求하시는대로見本持參

純國產

口臭를업새고 齒牙의淸掃作用을하며 咀嚼으로서唾液의分泌를促하고 消化를도아씹을수록 齒齦을 단단하고 튼튼하게한다
㊀のチウインガム를 씹으면
㊀のガム
朝鮮代理店 京城府本町二丁目 ウラシマヤ本店
北鮮代理店 咸南咸興府大和町四丁目 京阪屋
咸南咸興府本町二丁目 三光本店
製造發賣元 名古屋市中區北一色町 合名會社 伊藤製菓所
Maruima kokusan gamu

ヤンマーヂーゼルエンヂン
內燃機界ノ覇王
能率ハ比ノ燃料消費量絶對僅少
一時間一馬力當リ一錢強
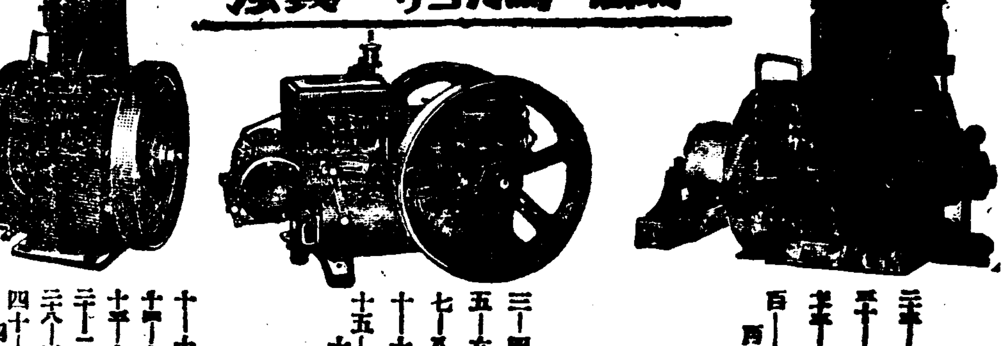
三—四馬力 五—六馬力 七—八馬力 十—十二馬力 十五—十七馬力
十—十二馬力 十三—十六馬力 十五—十七馬力 二十—二十三馬力 二十八—三十二馬力 四十—四十四馬力
大量製産・在庫豊富
型錄贈呈
京城府京城驛前 株式會社 山岡發動機 京城支店 電話本局一〇〇三番
本社・大阪市北區茶屋町

經濟隨說

財政膨脹의趨勢와 結城財政展望 ⑥

朴用來

우리는 앞서 結城財政이 膨脹財政을 어느程度로 修正하얏는가를 보앗거니와 그러면 여기에잇서서는 結城財政이 指示하는 方向을 考察하야보기로하자

×

三十億四千萬圓에 達하는 空前의 膨大한 膨脹豫算은 國策遂行第一主義下에 歲出總額의 約半이나 占하는 巨大한 軍事費를 비롯하야 諸般國策의 施政費를 各省의 要求대로 거이아무 削減도없이 全部容認한것이다. 이는 現今日本이 非常時에 處하야잇스므로 이러한 豫算의 膨脹도 不得已한일이라하면 그만일것이나 그러나 이는現在의 生産力을 無視한것으로서 過度한 膨脹이라는 非難을 免할수업다. 現今의 生産力을보면 軍需工業會社에 잇서서는 이미 二年後의 注文까지마다가지고 飽滿狀態에잇서 到底히 이러한 膨大한 豫算을 消化할수업는 狀態이다.

그結果는 勿論 戰時期的大增稅案또는 諸般物價의 引上案과 아울러 世界的物價高에 一層拍車를 加하야 昨年末以來 實로 物價는 暴騰을 示하얏다. 이物價暴騰은 國民生活을 脅威할뿐만아니라 國策遂行에도 支障을 生할것이오 또는 輸入을 刺戟하야 國內生産力不足에依한 輸入增大와 合勢하야 爲替의 軟調를 招致하고 이爲替軟調는 또한 物價昂騰을 促進하며 輸出을 阻害하야 一層 國民의 生活을 脅威하게되지안흘가하는 憂慮까지 생기게되엿다.

이러한 政界情勢에 林內閣이 出現하야 結城財相은 物價抑制에 根本目標를두고 現在의 生産力과 豫算膨脹의 不均衡을 是正하게되엿다. 勿論 物價暴騰抑制는 國民生活의 安定, 爲替軟調의 防止에도 有效하겟지만은 그보다도 國防計畫의 圓滑한 遂行을 圖하려함에 重點이잇슬것이다. 그는 如何間 이目標아래 前內閣의 손으로된 膨大한 豫算을 減額하고 大增稅案도 撤回하야서도 一般的引上을 中止하고 軍需工業品에 對하야서만 引上하고 銑鐵及鋼材等 軍需工業原料品에對하야서는 免除하야 物價暴騰을 抑制하려하고 잇다. 이로 先高를 豫想한 商品投機熱을 緩和하야 物價昂騰을 抑制하고 延하야서는 爲替軟調를 招來하야 國際收支의 惡化를 ...

그리고 一面 生産力擴充에 對하야서는 結城財相은 「國防充實은 반드시 그背後에 充實한 國民의 經濟가 必要하다. 國防의 充實과 그國民經濟力의 充實과는 마치 車의 兩輪과 如히 雙으로잇서야 비로서 此를 完全케할수잇는것이다. 이見地에서 産業의 發達과 貿易의 伸張을 圖하야서는 政府의 金融政策과 關聯하야 活潑을 圖하지 아니하면 안된다」라고하얏다.

이로 産業의 進展, 生産力의 擴充을 爲하야 果然어떠한 具體的方策을 取하려는가하는 今後 두고보지안흐면 알수업스나 左右間 政府의 諸般施設과 아울러 金融機關을 動員하야 産業資金을 圓滑히 融通하므로 ...

×

그런데 産業界에서는 第二稅制整理의 綜合課稅中止, 取引稅의 中止等에 對하야서는 大體로 滿足하고잇스나 第一種所得稅, 法人營業收益稅, 資本利子稅, 法人에 對한 臨時利得稅等은 法人營業에 對하야 制限的인 增稅에 依하야 負擔이 加하고 또 國債優待稅가 式投資가 國債投資에 比하야 不利하게되어 産業資金의 供給不圓滑을 誘致할 念慮가잇서 生産力擴充에 背馳된다고 不平을 가지고잇다. 그러나 이러한 增稅는 實로 不得已한 것이며 이를 前內閣의 豫算에 比하면 오히려 大企業家 着히 向上되고잇는 大企業會社에 對하야서는 오히려 當然하다할것으로 이로 말미암아 큰 打擊을 바다 産業界를 委縮시킬것과 如한 일은 萬無할 것이다. 더구나 結城財相은 ...

軍需工業中心 事業會社好績

內部保留로內容充實、彈力性
今後도活況繼續豫想

【東京】 數年來 各事業會社의業績向上은 顯著히軍需景氣의 浸潤에依하야 最近 더욱 好調를 繼續하고잇는 軍需工業을中心으로한 말할것도업스나 如何間 業績의 向上을보고잇는 極力內部保留에 努力하고잇는 結果는 內容의 充實로되어 彈力性을 加하게되엇슴은 뚜렷한 事實이다. 東株調査에依한 同所長期清算二十五社에對하야 그綜合成績을 보아도 如左하야

(單位百萬圓、分)

	十年下	十一年上	十一年下
拂込資本	[illegible]	[illegible]	[illegible]
利益金	[illegible]	[illegible]	[illegible]
利益率	[illegible]	[illegible]	[illegible]
配當金	[illegible]	[illegible]	[illegible]
配當率	[illegible]	[illegible]	[illegible]
內部保留	[illegible]	[illegible]	[illegible]
同率	[illegible]	[illegible]	[illegible]

三年間의 推移로 보더라도 十一年下期의 利益은 四億圓으로 前年同期에比하야 三千六百萬圓이 되어잇고 特히定數其他로보아 廣範圍에亘하야 일할수잇는 性質임에도 不拘하고 利益率은 一割八分三厘로 八厘의 向上으로 되어잇는바 內部保留 亦是 十年下期의 四割四分八厘에서 四割五分九厘로 올라갓다. 電力需要의 激增, 貿易의 好調를 反映하는 電力業, 海運業, 然料國策上으로石油業, 金價格昂騰에 基한 産金業의 增益이 顯著하고 또 軍需인景氣의 核心이되어잇는重工業、化學工業 亦是顯著한바가 잇는때 이는 時局을反映하고잇는바 軍需工業의 確立、生産力의 充實이 緊急을要하는 此際이므로 今後도 繼續하야 活況을 豫想할것이다.

投機資金貸出

銀行에서協力警戒

物價騰貴抑制를爲한 總督府의 取締對策에 順應하야 各銀行에서는 自發的으로 投機資金의貸出에 嚴重한 警戒를하고잇는바 이는 단지 物價抑制의 意味보다 오히려 金融機關으로서의自衛的意味가 强하다 即 諸商品市勢의 前途觀에 對하야서는 大體 最近의 高價가 天井이라하고 不遠한 將來에잇서서는 反動低가 나타나리라고보고잇스며 其他商品의 需給關係로도 纖維燃料를 除하고는 모든 商品이 充分함에 不拘하고 이러한 傾向이있는바 實情하고잇는 못 不健全한 이러하야 自然고잇다

北紙의「필프」世界第二位

優秀品을擴張

北鮮製紙의 吉州工場은 今春부터本格的操業에 入하야 人絹필프의生産을 全能力으로써 하고잇는데 그製品은 자못優秀하야 國內各人絹會社에서 試驗한結果 世界第二位의 優秀品이라한다 同工場의 正式竣工式은 遲延되엇스나 五月上旬現地에서盛大히 擧行하리라한다

日銀의爲替統制 早晩具體化

市中銀行一齊要望

【東京】 國際舊으赤字財政의膨脹과이에伴한 輸入增大로 崩落의兆를 示하야 對英一志二片基準의維持는 困難한傾向인데 結城藏相의 議會에서의 答辯에도 明示한바와가티 爲替의 現基準維持는 國際貸借의 惡化防止、國內物價騰貴의 抑制、豫算의支障업는 遂行等 各種의 理由로絶對로必要하야 이意味에잇서市中爲替銀行方面에도 國家上今後爲替取引에 相當한統制를加함이 不得已하다는 意向이잇는데 現在行하고잇는것가튼 正金銀行을中心으로한爲替統制에는 各種缺陷이잇스므로 統制方法을 速히是正하고 日銀이爲替統制機關으로서 進出함이 조타는要望이最近同方面에서 昂進되는中으로이要望은 이미 關係當局에 反映하고잇스므로 早晩何等의 形式으로具體化되리라한다

市川東銀專務 畢竟辭任할듯

幹部行員異動도問題

旣報=東一銀行市川專務는 여러가지事情으로 過般辭意를 表明하고 渡東하야 加藤朝銀總裁의意解를 求하얏스나 加藤總裁로부터 慰留되어 辭任하기는하얏는데 同氏의 辭任은 結局時期問題로보고 잇다한다 四月이任期滿了임으로 七月定時總會에서圓滿辭任하리라는觀測이잇스며 市川專務는 辭任後 市內某支店支配人의 本店入과 本店幹部의地方支店轉出其他異動을 行하고저하야 行內에多少의 波瀾이잇다는바 市川氏는如左히말한다

新聞에는 辭任을云云하나그리니 그만둘수도업는일이다 當面東支店不詳事에 鑑하야 監督制度改善을 하生各方面에 대하야 協議하고 행동하니 ...

總裁는「東拓」認識

◇…佐藤金融課長談

支店長會議에 出席하기爲하야 渡東中이던 東拓佐藤金融課長은 十九日歸任하얏는데 如左히말하다

支店長會議는 三日間開催되어 各支店長으로부터 業務의報告와 意見의 開陳이잇섯다 新總裁는 다만이것을 聽取하얏슬뿐으로 東然이에 依하야 如何한新方針이 생길지 모르나 新總裁의感想으로서 東拓은 外部에잇서서는 相當히 헌이잇는 會社인것가티 생각하고 잇드라 金庫東拓도 ...

기는하얏스며 아즉確定은아니 하얏스나 行內에多少의 異動은 行하고저한다

朝取代行會社 發起人總會

朝鮮取引所의 代引代行會社는 十九日의 取引員總會에서 滿場一致로 贊成하야 곳 發起人總會에 移하기로 協議한結果 創立委員長에 新田義民氏를 推薦하고 七名의 創立委員을 내고 如左한 創立案의 認可를 어더發起設立에依하야 資本金一百萬圓 四分의一拂込의 朝取代行株式會社를 設立하기로되엇다

一、取引員을 二十三名으로하고
一、名一千五百株式持株함
一、五千五百株를 取引員組合에

地國別人蔘輸移出入

昭和十一年中人蔘輸出入高는 昨紙所報와갓거니와 이제地國別及種別 數量金額을示하면如左하다 (尾數은省略)

一、輸移出

地國別	紅 數量	紅 金額	白 數量	白 金額	計 數量	計 金額
日本內地	[illegible]	[illegible]	[illegible]	[illegible]	[illegible]	[illegible]
臺灣	[illegible]	[illegible]	[illegible]	[illegible]	[illegible]	[illegible]
關東州	[illegible]	[illegible]	[illegible]	[illegible]	[illegible]	[illegible]
滿洲國	[illegible]	[illegible]	[illegible]	[illegible]	[illegible]	[illegible]
中華民國	[illegible]	[illegible]	[illegible]	[illegible]	[illegible]	[illegible]
香港	[illegible]	[illegible]	[illegible]	[illegible]	[illegible]	[illegible]
佛領	[illegible]	[illegible]	[illegible]	[illegible]	[illegible]	[illegible]
英領印度支那	[illegible]	[illegible]	[illegible]	[illegible]	[illegible]	[illegible]
暹羅	[illegible]	[illegible]	[illegible]	[illegible]	[illegible]	[illegible]
英領海峽殖民地	[illegible]	[illegible]	[illegible]	[illegible]	[illegible]	[illegible]
蘭領東印度	[illegible]	[illegible]	[illegible]	[illegible]	[illegible]	[illegible]
英領印度	[illegible]	[illegible]	[illegible]	[illegible]	[illegible]	[illegible]
比律賓	[illegible]	[illegible]	[illegible]	[illegible]	[illegible]	[illegible]
北米合衆國	[illegible]	[illegible]	[illegible]	[illegible]	[illegible]	[illegible]
玖馬	[illegible]	[illegible]	[illegible]	[illegible]	[illegible]	[illegible]
墨西哥	[illegible]	[illegible]	[illegible]	[illegible]	[illegible]	[illegible]
計	[illegible]	[illegible]	[illegible]	[illegible]	[illegible]	[illegible]

二、輸移入

地國別	白 數量	白 金額	計 數量	計 金額
日本內地	[illegible]	[illegible]	[illegible]	[illegible]
滿洲國	[illegible]	[illegible]	[illegible]	[illegible]
計	[illegible]	[illegible]	[illegible]	[illegible]

中旬對外貿易

入超三千六百萬圓

【東京電話同盟】 大藏省發表=二月中旬對外貿易概算調査는 如左하다 (單位千圓)

輸出	七九、九八〇
輸入	一一六、五〇六
合計	一九六、四八六
入超	三六、五二六
一月以降入超累計	一九二、一二八

商銀支店長會議

朝鮮商業銀行에서는 二十二日부터 一週間에 亘하야 同行本店에서支店長會議를 開催하기로되엇다 同行에서는 形式的會議를 그만두고 支店長을 南朝鮮、中朝鮮、西北朝鮮에 分하야 朴頭取、堀專務가 個別的으로 業務를 協議하리라고 ...

經濟界消息

○海州洋灰工場五月末竣工=宇部系의 朝鮮세멘트海外工場은 工事를進行中인데 來五月末에는 設備를一切竣工하고 六月부터操業에入키로되엇다 能力은기본三十六萬噸인데 新工場은 十八萬噸三基로 能力은 近 四十萬噸의 大工場이오 宇部系의 總投資額은 八百五十萬圓에達하얏다고

○土建協會懇談會=京城土木建業協會에서는 今日午後二時부터 懇談會를 開하고 江崎鐵道局長의 講演後 勞銀及勞働者總動員問題에 關하야 意見交換을하기로되엇다고

○ 그리簡單히 그만두겟느냐고 버틔고잇는 市川東銀專務

○ 財界評判으로는 辭任을時期問題로본다는모양

○ 支店長級異動을하려다가 말성이낫다는소리도 들린다

○ 銀行重役으로서 나가다 안나간다소리가 나는것부터 자미업는일

東西對外爲替

	東京		大阪	
	買	賣	買	賣
對米	二八、八分一	二八、八分一	二八、八分一	二八、八分一
對英	一志二片三二分五	一志二片三二分五	一志二片三二分一	一志二片三二分一

今日의市況 (二十日)

株式 不安解消奔騰

인풀레期待去益强化

前場 昨前場의奔騰을 보인後、利喰念의賣物과低價思惑의賣物도잇서 市勢는多少反弛하는것가텟스나、이와가튼買人氣의逆으로가는高氣側의優勢的買物은 今朝의스람株百十三弗等外電의一齊高로 더욱 氣勢를올리자、煎退物이續出하야 百五十五圓八十錢에寄付한東新은一擧에 百六十圓大臺를突破하야 百六十一圓丁을보이고、大新은九十八圓九十錢으로、鐘新은百二十九圓丁으로、綿管은百十七圓丁으로 朝石은四十二

雜株는反鈍!

短期市場의 主力株를 爲始한諸株爆發을 보고도 雜株는過買의 反動인지 堅調이기는하되大體로 鈍狀이어서、纖維株도昭和人絹의 三十錢低인 四五、五東邦人造의 十錢低인三八、七等으로 少弛이며 帝麻新만 四十錢高인 三四、二이엇고 化學工業은 電化의五十錢低로 七七、五帝國火藥의 五十錢低인 二二、〇로不變인데 電工新은 二十錢高로少堅이며 예라파이新도二十錢까지 反落하엿다가 林內閣成立好感하야 百五十七圓八十錢으로 急騰하엿스나 玉整理場面으로 轉換한市勢는 다시再落하야百四十七圓八十錢까지 가섯든데 政局의安定 玉整理의續行安新內閣의 財政策의歡迎等으로 市勢는 尺進寸退의步調로 回復하기始作한것이 마츰내 今朝의爆發로百六十一圓丁까지 反騰하야 去般의低價 百四十七圓八十錢으로부터十三圓餘의 回復을告하게되엇다 이것이 天井이냐 又復一大市勢를 展開할序幕이냐는 强弱觀의 分岐點이어니와 世界的인플레나 日本經濟의 實勢나어느角度로보든지 株式이上向傾向을밟고잇다는것만은누구나認定하는바이니 바로目前에 百六十三圓六十錢의關門 또百六十五圓二十錢의關門을압두고揉合하야 波瀾을보일지는모르되 結局이關門을突破키만하면 一大市勢를 展開할것이틀림업다는것이 市場老練側의觀測인모양이다 果如何?

熱狂場面展開

大市勢序幕?

議會의不安一掃와 今年度豫算遂行이確實視되는데따라 昨朝부터 奔騰하기 始作한 市勢는 利喰賣를 비롯하야 續騰하게되어 後場은 前場보다 더욱 熱狂的인 場面을 展開하야 年末年初以後의 大市勢의 一幕을 開하고 前場을마치엇다 十錢高로 例付하였다.

後場 前場大引의 百五十七圓丁으로諸株 一齊爆發하야 買는 七十錢高인 十錢低이나 全短은 七十錢高로 二四、五도 三三、三等이어서 低인데 필프工業株는 大體로東滿필프가九十錢低인二三으로 低이엇다 日産고무도 六七、六으로 九十錢反弛하고 十錢反弛、二六、八의唱이엇다 二〇、二三、第二가一圓十錢反騰 二十一圓丁외唱이엇다

▲北濱情報 【大阪電話】 二〇日大阪後場은 八〇五인데다시 奔騰하야 一五仙一七零 新高價를 鑄하였으므로 產業水曜會에서는 二〇日建價를 百四에對하야 六圓十錢引上하야 一三五圓三五錢으로 新高價가되어 市勢는大戰當時에 相倒케한다

國債 閑散裡에 區區

▲東京 【東京電話同盟】 休日을앞두고 場面은 閑散하야 三回五分利 一回四分利는 五錢方少弛하엿는데 佛貨만은 十錢高의區區이며 實物의 內債는 新味가적어 保合으로 推移하엿스나 米貨는 西高를傳하야 買氣를 刺戟하야 六分半 三圓三十錢 五分半四圓高騰되것이 注目되엿다 ▲甲五分利一〇〇、五〇 ▲一回四分一〇一、〇〇 ▲二回 四分一〇一、〇〇 ▲佛貨一九四分 一〇一、五〇 ▲大阪 ▲甲五分利一〇〇、四八 ▲第三五分半一〇一、六〇 ▲二回四分一〇一、八〇 ▲二回四分一〇一、八〇 ▲佛貨一九七、六〇 ▲米貨六分 ▲滿洲公債一〇〇、二五

株…急騰市勢가오면 賣方은高價를 잡아팔고 시픈것이 常情 ▲그러나 人氣가 언제까지나 買偏된 傾向이잇스면 市勢는逆으로 又後節▲反落商情이되려면 爲先總買人氣로 變하지안흐면 안되는데 ▲市場의 空氣는 아직도 買蘇傾向이만흔듯하니 市勢는더갈수잇스리라고 하고도 시픈걸▲如何간 買方으로도 高價가 警戒되지안는바는 아니나 짤기가매우 어려운것이 昨今의株式……

米……連日膠着保勢로 終始하든 各地市勢는 依然一段反撥을示한다 此가本格的의 分岐인지 保合의 一小波인지알수는업스나 大體가下落狀態▲議會席上에서의 豫算에對한反駁論이 업지안타마는 그反對대로 政策을 左右할는지가問題▲二億七千萬圓削減은 旣히閣議로써 決定한바이므로確定的으로 볼수잇스나 그러나그 以上의 減額는 疑問이될▲그러고 持米側은 第四次買上을 唯一한 頼村로 꿈꾸고잇스나그 꿈그대로 强村化하고야 말모양

期米 阪地高로反撥

前場反撥 昨後場阪地三十圓十錢止하고 三十圓十七錢止로 共히 高値에 商場은 今朝에入하야 三十二圓丁인三十圓七十錢인二十九圓九十九錢인 三十一圓丁高로부터 始까지 反落하고 三十九錢에 接하고

後場續高 後場은 三十九錢인 六丁高로 始하야 第三十三錢 第三十四錢 第三十六錢等 續高이엇다

保勢中强優勢

買賣成도宜乎

昨年以來의 米價大勢는 六月中의 大天井인 三十二圓七十錢의 高價를 示한後 十月中의 最低値를 내고 二十六圓十三錢의 第二天井을 보이고 圓九十八錢의 反落으로 因而保合서 百餘丁의 反落으로 因而保合圈內에 入하엿다 要하면 昨年四五月以來 今日에 至하기까지 波瀾萬丈을 極하엿스므로 風靜浪息의 一幕도 업지안흘것가트나 方今 開會中인 七十議會의 結果如何가 經濟의 大勢를 左右하게되며 따라서 米價도 此의 影響을 受하게되는 關係上 大勢의 如何를 斷言할 수업스나 그러나 昨今의 步調는 保合이면서도 强味를 維持하므로 買賣成을 하는 것도 宜乎일것다 實로 今朝의 反撥은 保合相의 一波動으로 아즉 繼續性의 有無를 알수업스나 그러나 原動力을 가진 持米側의 그 自身이 아프로 如何한 態度를 取할지 此에 莫大한 關係를 가지고잇다 今後果如何?

今日財界 二十日

◆米 (單位錢)

		比前日
仁川期米 先限	[illegible]	[illegible]
大阪期米 先限	[illegible]	[illegible]
三等米 一石	[illegible]	不變
正米(仁川)二等	[illegible]	不變
京城一等白米 百키로	[illegible]	不變

◆株 (先限單位錢)

		比前日
朝新	[illegible]	[illegible]
東新	[illegible]	[illegible]
日産	[illegible]	[illegible]
大阪綿花	[illegible]	[illegible]
大阪人絹	[illegible]	[illegible]
大阪砂糖	[illegible]	[illegible]

動機待의商狀

保合으로終始

昨今米界의 事情을 綜合하면 「이농군」의新穀殘額의 高價는本年一月以來 二月에 入하기까지에 旣히一波되엿스므로 開會中에잇는 七十議會가 解散되지안코議會遂行되면 된다할지라도 國民生活의 安定을 圖하는 一方으로 國防의 充實케하는政策을 取하기가 十中八九일것이므로 更히一般物價의 昂騰을 期待키能할것가고米界의 前途를 觀望한다할지라도 旣히相當한 高價을 演出하야農家의 그自身으로도 投機的方策을 取하기外에는 賣放할수잇는 位置이므로 春期의 到來를 밟아 漸次賣出하고야 말것가트며 一方으로는 不拘하고 平均賣의 方針으로 나가는때는 農家에서 어떠한事情을 不拘하고 平均賣의 方針으로 나가는때는 春間의 出廻旺盛도 期待키 難하거니와 今後端境期의 品薄高騰도 엇지아니할것이라는 商談도 엇지아니하다 何如間 目前의 現象으로는 可憂할만한 强材가 업는만큼 當分動機待의 狀態로保勢終始할모양이다

朝取期米取組內容

(單位百石)

	賣方		買方
當限	[illegible]		[illegible]
中限	[illegible]		[illegible]
先限	[illegible]		[illegible]

正米 定期高나 不變

京城不變 今朝定期의漸高步調를보고、買氣가 多少잇스나 昨日 十錢高唱後이므로 市勢는 不變唱이엇다 ㊂三等三〇、二〇 ㊃四等二九、九〇 一等白米三三

仁川保合 日本內地方面에는 新穀賣物은後然 品薄하야 賣買는 進捗되지안코 定期의 浮動에따라 市勢는 保合이엇다 ㊂三等三〇、二〇 四等二九、九〇 一等白米四二、五三 ㊁二二、四三

釜山不動 定期의少反의産地의賣物으로 市況은活況을呈하엿스나 小口當用側의 買物이조금식잇슬뿐이어서 依然 閑散이엇다 ㊂三等三〇、四〇 四等二九、一〇 一等白米二二、八六

大邱不變 新穀入荷가업서 賣急하지도안하며 市勢는保合이엇다 ㊂三等三〇、〇〇 四等二九、七〇 一等白米二二、一五

群山釘着 一般은 氣迷하고 方이 傍觀하야 淸算高도 容易히 反落되지안코 保合이엇다 ◆㊂三等三〇、一五 四等二九、九五 一等白米二二、八〇

木浦少高 氣天도 모르는 出廻가 增加한데다 定期의 一齊少高를보고 市勢는十錢高唱이엇다 丸木三等三〇、四〇 四等三〇、一〇 一等白米二三、〇〇

海外經濟 十九日

銀行券 十九日

◆朝鮮銀行券 ◆日本銀行券

手形交換·金利

◆京城手形交換高

對外爲替

金銀價

◆金買入價 ◆東京金銀價

鑛油粕·蔘粉

◆阪神鑛粕 ◆阪神鑛油

◆日本麥粉市勢

◆東京金利 ◆大阪金利

正米

◆京城市中金銀價 ◆京城正米 ◆仁川正米

正租

◆大阪正米標準價 ◆大阪市中在米高

雜穀

◆京城雜穀 ◆仁川雜穀

綿絲布

◆京城綿絲布市勢

本絹交織人絹

◆京城絹布

滿洲商況

◆大連特產市勢

株式

◆朝取短期 ◆東京短期取組 ◆東京現株 ◆大阪短期 ◆短期主要株取組 ◆實定代引日步 ◆朝取短期賣買高

期米

◆朝取期米 ◆大阪長期 ◆大阪短期取組 ◆群山期米 ◆大邱期米 ◆釜山期米 ◆朝取期米賣買高 ◆東京期米 ◆大阪期米取組 ◆木浦期米 ◆大阪期米 ◆日本各地期米

綿絲

◆大阪綿絲

棉花

◆大阪棉花

人絹

◆各地人絹 ◆大阪人絹現物

生絲

◆橫濱生絲

砂糖

◆大阪砂糖 ◆東京砂糖